夕刊 京城日報

歐洲戰局愈よ本格的段階へ

全西部國境に亘り 獨軍の攻擊體形整ふ
ヒ總統自ら前線指揮

【ベルリン十日同盟】ドイツ軍司令部發表＝英軍の白、蘭兩國に對する進攻の直接且つ即時擴大及びそれに伴ふルール地方に對する脅威の增大に鑑み西部戰線のドイツ軍は十日午前西部國境全部に亘り攻擊體形を整備した、これと同時にドイツ空軍は敵空軍基地を攻擊して多大の戰果を收め、又強力なる部隊を以つて地上部隊掩護のため地上戰鬪に參加した

【ベルリン十日同盟】ドイツ軍司令部は十日午後一時に至りはじめて白、蘭方面における第一回戰況を左の如く發表した

一、ドイツ空軍は白、蘭進擊のドイツ西部軍に呼應し敵飛行場を空襲するとともに陸軍軍事行動援護のため有力部隊をもつて敵地上部隊に攻擊を加へ多大の戰果を收めた

一、ヒトラー總統は全軍事行動指揮のため前線に赴いた

獨軍イーゼル河に到着

【ベルリン特電十日發】ドイツ軍は十日マーブ河の數ケ所から渡河してオランダ領に雪崩れこみ、同日正午には蘭軍の抵抗を排して早くもイーゼル河に達した、一方ベルギー攻略軍はマストリヒ市ならびに同市西方のアルバート運河數ケ所の橋梁を占據、續いてマルメデクを攻略し更にルクセンブルグ公國に侵入したドイツ軍は十日正午頃同國を通過してベルギー南部に侵入した

引續き大兵團增援
電擊的突破を敢行

【ベルリン十日同盟】開戰以來八ケ月混沌としてその歸趨の判然しなかつた歐洲戰局に今や最後の賽が投ぜられた、獨軍のベルギー、オランダ進擊を契機として軍局は封鎖經濟戰より一轉して愈よ本格的決戰の段階に入つたドイツとしては[illegible]

避するやうな白、蘭兩國[illegible]てゐたがノールウェー作戰により北歐の戰局一段落となり、バルカンに對する英國の工作も無力なことが判明した上

一、英國々內に戰爭遂行方針に關し不調の聲が起りチエンバレン內閣は全く危地に陷り內部抗爭を強調した

一、英國が地中海に有力艦隊を集結し本國が手薄となつた

一、イタリーの態度が硬化して來た

など四國の情報がドイツに取り有利に展開し來たのでかねて準備してゐた西部國境軍を動かし英佛に先手を打つて突如白、蘭進駐作戰を敢行したもので同方面に對する獨軍の作戰方針は大體大兵力を動かし、即戰即決的に兩國全土の占領を完了しマヂノ線の側邊を突破してカレー附近の英佛海峽を押へ英本土の咽もとに迫つてこれを屈服せしめんとするにあると傳へられてゐるが現在同方面の作戰にドイツの動かしてゐる兵力は七師團約百五十萬と推定されこれに對しベルギーは七十萬、オランダは四十萬[illegible]作戰遂行に多少不安があるので、獨軍は引續き大兵團を增援し電擊的突破を敢行するものと信ぜられてゐる、而してドイツは白蘭兩國の占領を完了した上は

一、白蘭兩國の[illegible]英本土の[illegible]

英內閣總辭職決行
後繼・チャーチル海相

【ロンドン十日同盟至急報】チエンバレン內閣は十日夜總辭職を決行した、後繼內閣はチャーチル現海相が組織することになつた

チ首相國民を激勵

【ロンドン十日同盟】北歐作戰の[illegible]いまゝた[illegible]職のやむなきに至つたが、チエンバレン首相は午後九時ラヂオを通して全英國民に呼びかけ總辭職のやむなきに至つた經路を說明、チャーチル海相を後繼內閣の首班に推す旨を明かにし、獨軍の白蘭侵入に依つて對獨戰は遂に最後的決戰の段階に入つた旨を強調した、チエンバレン首相は更にこの未曾有の重大危局に當り、たとへ首相の職は辭するとも全力をあげて國事に盡瘁する[illegible]を斷く[illegible]國民を激勵した

獨の空爆に 警告
イギリス外務省

【ロンドン十日同盟】英外務省は[illegible]コムミユニケを發して[illegible]

[illegible]英佛兩國或は英佛がその救援を與へつゝある國家の何れたると[illegible]して空襲を行つた際には英政府はこれに對して適當と思はれる凡ゆる行動を執る權利を留保する[illegible]

米の中立放棄必須
三省合同の緊急會議

【ワシントン特電十日發】アメリカ國務省ではドイツ軍のオランダ侵入の報に接し[illegible]非常對策を行つた、米政府は蘭領西印度、蘭領ギアナが常然モンロー主義の範圍にあるを以つてそれ等の措置について中南米諸國と至急協議する筈である、また蘭領印度に關しては神經を尖らせ、米國の所謂生命線たる蘭領印度の現狀を如何にして維持すべきかについて考慮中である

【ワシントン十日同盟】[illegible]

英佛軍對白救援に
先遣部隊已に進駐開始

【ロンドン特電十日發】目下ベルギー、オランダ救援のため兩國に對し英佛兩軍は北海沿岸よりモーゼル河に至る廣範な戰線を一齊に進軍中である

【ロンドン十日同盟】英陸軍省發表＝英國遠征軍の對白救援軍先遣部隊は十日佛軍と共にベルギー領土に進駐した

起つか伊

【ローマ十日同盟】[illegible]

スイス軍總動員
大軍を國境に集結

【ベルン十日同盟】スイス政府は外國軍の侵入に備へ十日總動員令を下すとともに大軍を獨瑞、佛瑞兩國境に急行せしめた、また十日よりスイスへ入國する旅客の[illegible]

伊軍スイス國境に集結
【パリ特電十日發】[illegible]

佛國境に集結
【ブエノスアイレス特電十日發】[illegible]

獨佛激戰
【パリ特電十日發】[illegible]

英佛機約百台撃墜
【ベルリン特電十日發】ドイツ軍發表[illegible]

佛陸戰隊百五十名
蘭領西印度に上陸

【ニューヨーク十日同盟】十日夜ニューヨークに達したオルバ（蘭領西印度）電によれば、佛巡洋艦ジャンヌダーク號（六、四九六噸）は十日突如オルバに入港、百五十名の武裝陸戰隊を上陸せしめたといはれ當地にセンセイションを起してゐる、佛陸戰隊の上陸目的は未だ不明であるが、蘭領西印度の保障問題が蘭領東印度と共に各方面で論議されてゐる折柄その成行は頗る注目される

獨の落下傘部隊全滅か
【ロンドン特電十日發】[illegible]

獨匈國境閉鎖
【ブダペスト特電十日發】ドイツとハンガリー國境線はドイツ當局によつて十日朝閉鎖され交通杜絕となつた

佛內閣改造か
【パリ十日同盟】[illegible]

人

◇武藤能婦子女史（大日本國防婦人會長）國婦記念大會臨席のため十一日午後一時四十五分京城着朝鮮ホテル

◇西本半北知事 十一日午前八時四十分京城着朝鮮ホテル

◇後藤一氏（ソノデン氣化器株式會社取締役社長）新任挨拶のため十一日本社來訪

時の錄音

[illegible]

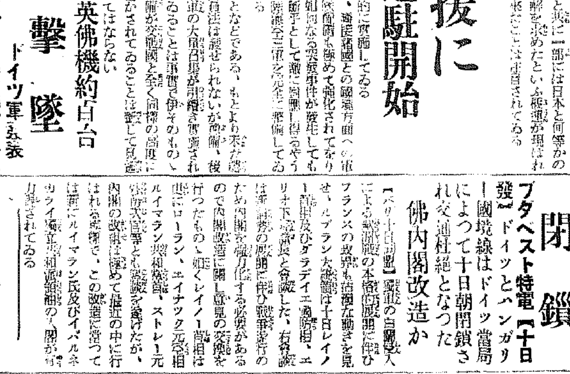

三國志 (286)
出廬の卷
吉川英治(作) 矢野橋村(畫)

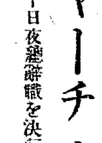

人間燈（四）

[illegible]

人蔘の名藥

◎純人蔘精脳 胃腸、內臟、神經、血脈、強壯劑 十日分一圓 三十日分二圓五十錢
◎人蔘實母散 貧血、冷症、子宮、血の道の良藥 七日分一圓 十五日分二圓
◎人蔘の藥湯 惡ざ知らずにポカ／＼する家庭溫泉 一日分 三十錢

有名藥店に有り 內地にも無料で送る 全國代金引換でも送る

京城府長谷川町 朝鮮製藥會社

人工榮養兒を… 丈夫に育てるには？ のご質問と のお答へ

問 人工榮養の赤ちやんにはどうしてビタミンCを添加しなければならないのですか？………

答 ビタミンCは身體の機能を活潑に働かせるため必要な活性の榮養素ですが乳兒は發育のため、また病菌に對する抵抗力を强めるため大人よりも多量の割にビタミンCを必要とするのです。もしもそれを充分に與へないと元氣がなくなり、消化不良や榮養不良を起し遂には手足が腫れて痛がつたり、皮膚に斑點が出來たりして「乳兒壞血病」となり生命までも脅やかされます。つまり乳兒にCを與へないと大人が野菜や生物を食べず、乾物だけで生活すると同じやうになるのです。

問 何もC劑を用ひないでも新鮮な野菜や果物があればそれで充分ではないのですか？

答 身體の健康な大人の場合は勿論それで結構ですが、赤ちやんの胃腸は未だ果物の搾り汁のやうに刺戟物を多く含むものを多量に與へるほど丈夫でありません。消化不良を起したり或は他の病を惹き起す原因にもなり勝ちです。果物や野菜等に代へて純良な製劑アスコルチンが出來たことは人工榮養の上に一大光明を齎したものとさへ謂はれます。これなら微量でこと足り多量に與へても胃腸を傷ぶ心配なく、しかもそれで高單位のCが補給出來ることになつたのです。

問 牛乳にはビタミンCが含まれて居ないのですか？……煉乳や粉乳重湯はどうですか？

答 母乳の中には比較的多くのビタミンCが含まれて居ります。牛乳中には搾り立ての新しいものでも僅に母乳の四分ノ一または五分ノ一程度しかありません。（マッカラム氏）しかもこれを殺菌しますから煮沸中にも減少し、また空氣や日光に遭つても壞れ易く保存中にも減つてしまひます。また煉乳や粉乳、おもゆなどはいの點から云へば寧ろ全然含まないものとして考慮するのが育兒上に賢明とすら謂はれます

問 アスコルチンにはどの位のビタミンCがあるのですか

答 アスコルチンはライヒシュタイン氏の世界的特許により製造したビタミンCの結晶で、そのまゝ注射し得る純品を粉末及び錠劑としたもので粉末一瓦はビタミンC結晶四〇瓩、乃ち新鮮レモン約二個に相當するほどの純良さです。

それですから人工榮養の赤ちやんは一日半瓦又は二錠を乳瓶中に添加しただけで健全な發育に必要なCを補給されることになります。そこで人工榮養兒には貴重な補助劑となつて居ります。

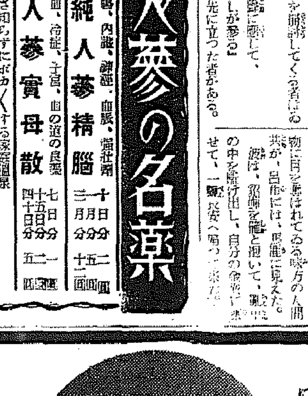

說明書進呈

大阪市東區道修町二丁目 武田長兵衛商店
大阪市東區道修町三丁目 田邊元三郎商店
東京市日本橋區本町三丁目 田邊五兵衛商店
東京市日本橋區本町三丁目 小西新兵衛商店

ビタミンC劑 アスコルチン 末及錠
ミルクで育ちに
15CN1086

上

嵐の前の"蘭印"

豊かなその沃土と素晴しい地下資源

日本とは由縁の地

日糖 松永進一氏談

歐洲の戰火は遂に和蘭を襲つた、和蘭が一瞬にしてその首府が陥落た、これは東亞も他所の火事視してゐるわけには行かない〝蘭印はどうなる？〟は重要として東亞の前に大きくクローズアップされたのだ、〝嵐の前の蘭印〟〝運命の蘭印〟……米窯業は既にホノルルを出發してゐる、蘭印といふところをそこで暮して目で見、足で歩いた蘭印通の大日本製糖朝鮮工場長（在京城）の松永進一氏に聞いて見る【寫眞＝スラバヤ港―ジャバ唯一の商港都市】

私がジャバに社命を帶びて赴任してゐたのは今から十數年前のとで恰度大正十三年の初めから十四年の暮迄の二ケ年間だ、當時は歐洲戰爭の餘波を受け國際聯盟の成立前にワシントン會議直後の時代で敗戰國ドイツの餘燼は見る影もなく氣の毒な時だつた、ドイツは今日では歐洲の天地に英佛を向ふに廻して雄々しく戰をやつてゐる、逆境に立ち直つた、こと程左樣に時代は變つて居るのだから、今東南洋のジャバを中心として蘭領東印度の事情について話せといはれて、近所の子供を集めて〝嘘つ〟昔物語をする程度を出でないと思ふが一端にお話して見よう、一概に南洋といつても人によつてその範圍が區々あるやうだ、我國を中心として地理上、政治上乃至經濟上の方面からこれを區別するとほそこれを四つに大別することが出來ると思ふ

その一はわが日本の委任統治による南洋群島、その二は海峡植民地並に英領北ボルネオ、その三は蘭領東印度諸島、四はフィリッピン群島である、これ等の何れもが我國日本と各方面に亘つて重要な關係を持つてゐるとはいふ迄もない、特に蘭領東印度の重要性は豐富な資源にありその總面積は約七十三萬五千餘平方米即ち日本の總面積の約二・八倍である、しかもその大部分が未だ斧鉞を入れない森林と地下資源の埋藏地と火山系の

沃土

である、財政狀態は日本の金に換算すると一九三六年度に於ける輸入約九億餘圓で、輸出約十一億圓、合計廿億圓、貿易狀態は、一九三五年度に於て輸入約六億圓、輸出約十億圓計十六億圓等の數字がこれを物語つてゐる、更に貿易狀態の内容を見ると輸入品の順位は綿布、各種食料品、金屬製品、醫藥品染料、機械、肥料等であり輸出品の順位は石油製品、ゴム、砂糖、茶、錫等であつてこの事實は如何に我國の國策と蘭印の貿易關係が有無相通ずるの經濟原則に一致してゐる關係であるかは識者を俟たなくとも明かなことであるまいか、蘭印は我台灣の南端高雄を距る約千九百浬より二千二百浬に亘つて東西、南北の間に

【寫眞＝松永進一氏】

散在

する大スンダ諸島（ジャバ、スマトラ、ボルネオ）小スンダ諸島（セロカ群島その他）ニューギニヤ西部の大部分であつて東經九十五度から百四十一度、北緯六度から南緯十度に亘り東は太平洋に面し南はチモルの南海を隔て豪洲に面し西は印度洋を隔て阿弗利加に對し北はマラッカ海峡を隔てマレー半島に對しシンガポールに面し、更に遠く支那海を隔て佛領印度支那に面し台灣支那に相對する大小幾多の島嶼からなつてゐる

平原地も山地もすべてが肥沃な土壤であつて彼の有名な蘭領土壤調の權威モール博士をしてさへこの沃土を

蘭印

の光輝であり寶庫であると稱讃させてゐる、また或る考古學者の説明によると、數千年の昔には、蘭印の大部分（ジャバ、ボルネオ、スマトラ諸島）は、亞細亞大陸に接續し他の一部（ニユーギニヤ）は濠洲大陸に接續してゐたものであるといはれてゐる、その理由は前者は亞細亞大陸にこれ等の島嶼を隔てるシャム灣並にマラッカ海峡にかけては僅かに百尺の淺海であることと、今日これ等の島嶼から發掘される哺乳動物の化石を比較研究した結果からである

勝見少尉散る

遞信野球部の花形

昭和十二年の京城實業リーグに活躍した遞信局野球部三壘手勝見盛三君は十二日聯合、步兵少尉として北支山西戰線に活躍中、去る四月廿八日名譽の戰死を遂げた享年二十一、母堂マサエさんより遞信局庶務課に通知があつた

勝見選手は大津商業出身、昭和十二年四月遞信局庶務課に入り部員の少い遞信チームにあつて同年春秋二シーズン活躍した花形プレヤーで、四月上旬遞信局から西田部員宛に「今シーズンの活躍を祈る」といふ激勵文が最後の手紙となつた

告知書一通分二錢を交附してゐたが府と面では事務が異なるので内務局では十二日[illegible]收令、同施行規則を改正頒布し人口五十萬以上の府には國税金の百分ノ二、廿萬以上の府及び邑面は百分ノ二を交附し、告知書については府は二錢、邑面は四錢を交附することになつた

度量衡關係功績者表彰式

【寫眞＝度量衡關係功績者】

四日目取組

【東京電話】[illegible]

【寫眞＝[illegible]】

（（駒ノ里 佐賀ノ花）（武ノ里 九ケ錦）（小松山 鹿嶋洋）（十三錦 佐賀ノ花）（二瀬川 一渇）（富士ケ根 大ノ里）[illegible]

遞信局員殉職

遞信局京城郵便局員[illegible]は十日午後京城[illegible]作業中電氣クレーンから墜落、顱部その他に重傷を負ひ龍山鐵道病院で手當中十一日午前八時遂に絶命、同君は去る五月一日採用されたばかりであつた

素麺の闇取

京城府[illegible]町一九六[illegible]は素麺を各所から買ひあつめこれを滿洲國安東方面に一千八百二十五圓ほどの闇取引をやつてゐたのを鍾路署で檢擧

任郷大郎分會で國防劇

帝國在郷軍人會大郎分會では十一日から十四日まで國防劇をやることになつた、それに先だち十一日正午から[illegible]で講演會を行つた

那覇飛行場使用不能

【福岡電話】十一日那覇飛行場は豪雨による浸水のため使用不能となつた、このため下り台灣便は福岡より台北へ直航した

權東鎭氏

天道教老長權東鎭氏は十一日午前七時京城府嘉會町一四〇ノ六〇の自宅で死去した告別式は十三日午前十一時自宅で執行

米の配給方陳情

百貨店組合で

從來の百貨店協會から商號を改めて十月創立總會式をあげた〝朝鮮百貨店組合〟では當面の問題として惱んでゐる飯米の入手をどうするかを協議、當局に陳情することになつた、和信鍾路支店長は改名後次の如く語つた

われくは國策遂行の前にはあらゆる犧牲をつねに覺悟してゐますが、食堂に米の配給がなくなるといふことは余儀考へられません、しかし組合當面の問題といへば三越、三中井、和信、丁子屋だけでも一日に十石の米が必要ですからやつぱり米の對策が必要となるわけで、萬一配給に不足を來すやうな場合があるとすれば時間制限などの點も考へなければなりません

國稅徴收費など改正

告知書費として從來の朝鮮の[illegible]では徴收費として稅金の百分ノ二を[illegible]

空から激勵

北村課長視察

延燒する山火に鳥も火消しの大元締北村本府防護課長は、森林から[illegible]を吹き飛ばされて延燒中の十一日午前十時四十分飛行機で京城を出發、新興郡の[illegible]、赴戰高原の被害狀況を視察した、北村課長は[illegible]救助の先頭に立つて[illegible]

見合寫眞は本町一 鮮銀前 [illegible]

京春バス又復顚覆

乘客數名重輕傷

事故頻發に非難囂々

一十一日午前八時京城發江原道春川行京春バス四〇九八號が午前九時ごろ京畿道金浦郡西面明化里にさしかゝつたとき、前車輪がパンクしたと見るや猛烈な勢ひで顚覆乘客二十二、四名は重輕傷を負うた、急報に接した京畿道保安課では係員を急遽現場に派し調査に當らせてゐる、乘客の住所氏名は不詳である

京春バスの事故はさる一月一日清州川駐車場附近でトラックに衝突を起して乘客四、五名に重輕傷を出したのを最初として三月廿七日加平郡北面大成里の雪の中で顚落したバスが乘客十一名に重輕傷を負はせ、續いて四月廿六日加平郡北面梨谷里の峠の崖から顚落十五名の死傷者を出し、今度の事故で僅かニケ月足らずで乘客五十名に達する死傷者を出したのでさすがに一般から非難囂々として起つてゐる、右川京畿道保安課長談

京春バスはこれで四度目の事故を起してゐるので徹底的に調査しては全く遺憾にたへぬ、その都度厳重なる注意を發してゐるが各會社が資材難と人的資源に缺乏してゐる際、京春バスのみがかゝる事故を頻發することは何としてももの運轉手の未熟と車輛の整備不良があつて行くべきことであるといへる、京春自動車社長は語る

かくして重大な事故があるごとに徹底的に調査しなければなりません、全部が未熟運轉手ではありません、いづれ原因がはつきりすれば京春バスの信用を回復するやうにいたしたいと思ひます、乘客に對しては全く申譯ありません

掘返される金剛山

新たに三ケ所、鱗狀黒鉛を採掘

たゞし風致を損ふな

タングステンを掘つて非常時日本のお役に立てたいし、さりとて名勝を破壞してしまふのも殘念と名勝金剛山を繞る長い問題事の結つた地下資源開發と自然美保存との角突き合ひを認定する金剛山探勝施設調査委員會は十一日午前十時から總督府第三會議室で開催され大野政務總監以下、大竹內務、水田財務、三橋警務、湯村農林、山田殖産、鹽原學務の各局長、尹江原道知事、李彰鉉、芮宗錫會議院長外各關係課長、城大中村教授、穗積教授の各委員出席、殖産局側から不足鑛區の經營に關しての調査立案事等出席鑛業權者が提出した鑛業、南方の中をとつて風致を損はない程度に採掘鑛區を續けることになり、今まで採掘を禁止してゐた八ケ所の外に新たに內金剛外金剛里、西面花南里の三ケ所で鱗狀黒鉛の採掘を許可することになつた、右三ケ所の採掘も風致を損はないといふ條件づきである、將來はこれ以上の絶對に許可しない方針で、濫掘、盗掘、山火に對しては嚴重取締ることになつた

燃ゆる五十四時間

赴戰高原漸く鎭火

【咸興電話】天下の名勝赴戰高原を突如襲つた咸興新興兩郡にまたがる赴戰湖附近の火事は、瞬く間に三水嶺を突破し、烈風に煽られて、ますく猛威を振ひ、勝景部大密林目がけてぐんく延燒しつゝあつたが、警防團及び部落民たちの必死の消火作業によつて八日午後七時ごろ漸く鎭火した、發火してから實に五十四時間延燒し續け二百町歩餘の天然風致地帶を燒き拂つてしまつた、これで赴戰高原の火事もやつと完全に鎭壓された

三水嶺は湖畔から約四里餘した風致地帶で附近には白樺原始林と女郎花、擬寶珠などが咲き競ひ大猛鍋嶺へのドライブルートを彩る勝地であり、新興團ひに彩ると湖に映いた昔の切々しい感傷を楽しんだのが今年はこの火魔のため葬られてしまふのであらう

白頭山又もや發火！

荒ぶ暴風に人力空し

【咸興電話】既報、去月卅日白頭山を三方から包みあはや靈峰白頭を全燒せんとした大山火事も蜿蜒五キロ、八百町歩の大森林を燒いたのみで白頭の靈氣雨を呼んで鎭火し人々を安堵せしめたが「鎭火した」と見えた山火は再び普天堡附近から發火し、猛火は白頭山麓めがけて目下延燒中で既に大自然林一千二百町歩を燒きつくしてゐる、同地方は千古不鉞晝なほ暗く虎の棲むといはれる大密林であり、加ふるに落葉、枯草乾燥し、折柄吹き荒ぶ暴風に火焔は煽られ數千の人々の必死の防火も何等の甲斐なく、現在では人力では如何ともすることが出來ず、猛火の跳梁に任すより外なく、九日本府からは小野事務官が、また十日午後四時卅五分山下林政課長は森田技師を帶同して現地に急行した

國境一帶に暴風

農作物憂慮

【咸興電話】惠山鎭から消息への報告によれば去る五日ごろから國境一帶に吹き出した暴風は十一日に至るもなほやます、[illegible]附近では折角播いた麥、馬鈴薯などが[illegible]

ステッキと洋傘 本町一 タルモト

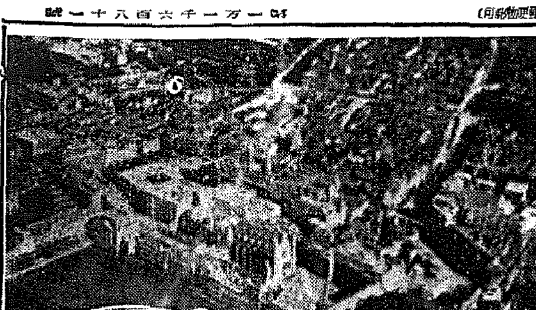

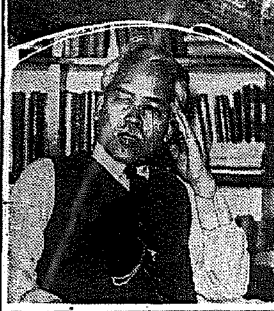

【寫眞＝ヘーグ市と安倍教授】

"美しい平和な都で春は百花撩亂"

ヘーグを憶ふ安倍教授

獨軍ヘーグ攻略の報を城大安倍能成教授のもとに齎せばたうとうヘーグは戰火の洗禮を受けましたかと一瞬にして夢破れた北歐の都ヘーグについて次の如く語つた

私のヘーグ印象はなにしろ一昔前のことだから現代とは諸に多少の異點はあることと思ふが、およそ國柄

人情

には別だん變つたところはないだらう、街はロッテルダムの西北、西部アムステルダムの南西に當つてゐる、小さいながらもきれいな整つた都會で、さすが一國の首都だけに市内の建造物には見るべきものがたくさんにある、氣候は四季共に極めて溫和で、また雨量も豐富である

庭園

に金をかけて庭びの日本人的優越を樂しんでゐますから自然、人間にもうるほひがあつていつの場合にも旅行者に好印象を與へてくれます、何分にも小國でありますが、歴史の示す如く自由の都と國際的に云はれてゐる、平和な都ヘーグは知りませんが、聞けば春のヘーグはまさに百花撩亂の都でとても素晴らしいさうです、だからどこの家庭でもよりも

がだから街路樹も野原もまことにきれいです、私の訪ねたヘーグは冬でしたから惜しいことに春のヘーグは知りませんが、聞けば春のヘーグはまさに百花撩亂の都でとても素晴らしいさうです

ツツ旧の國城を十九世紀に至つて新議館としたもので、オランダ美術の

至寶

を藏してその名があるまた市民博物館にもスペイン、ベルギーの優れた作家の作品が多く出陳されてゐる、王立圖書館には四十萬冊餘の蔵書があつてこれなどもいつの世までも殘して置きたいものだ、萬國仲裁裁判所の庭には日本から寄贈された豪華な西陣織の壁掛などもかゝつてゐる、平和會議の都、美しい平和の都も遂に兵火に破壞されてゐます痛々しくてなりません

闇から闇へ

"苛性曹達"十ケ所を轉々

品不足で手當人側が盛に困つてゐる洗濯用苛性ソーダで一儲けを企てゝ京城府熊町一五友永商店主李殷雨（三〇）は去る三月、大阪の某商店から三百グラムで公定價格三百圓のものを一百五十圓で三千六百グラム買入れ、更にこれを三百グラム當り三百圓で大和町一ノ四一李某らに賣り、また京城近郊の漢江通まで運び四十七ケ所を經て三百グラム當り三百四十圓と八十圓にまで上つた、このやうに闇取引は天井知らずで四百二十七圓にまで上りその間の不正取引額は約四萬圓に達してゐたのを十一日鍾路署で一味を一網打盡に捕へた

十一日朝の天氣概況

低氣壓は南支那海と黃海北部にあり高氣壓は本邦から朝鮮に瓦がり東方面も氣壓が低い、朝鮮北海道は曇り本邦中部は晴れだが九州、北海道は雨、鮮內の氣溫は例年に比し一度乃至二六度高い

京城地方【今晩、明日】晴れたり曇つたり〔十日〕最高二〇度最低一四度四（十一日）今朝最低一四度四正午二六度二

仁川地方【今晩】南東の風【明日】東の風一時曇

街の食堂は中華亭へ 本町二

●頭痛にノーシン●

建築用鐵網ラス代用國策品
硬化 東洋竹筋ラス（特許）
現品ハ金物店及建築材料店ニアリ
定價 一號一坪 金一円十二錢
同 二號一坪 金一円二十錢
總發賣元 合資會社 岐阜正商店
名古屋千種區今池町二丁目電千種三四五、三四六

調味料（グルタミンサン ソーダ）
（御一般大衆値段表進呈ス）
結晶性、粉末各種、貿易向内地向注文ニ應ズ
天味本舖
朝倉澱粉調味料製造所
大阪市東成區片江町五丁目
電話天王寺（77）六六三三番
振替口座大阪二一五〇四二番

株式名義書換停止公告
昭和十五年五月十二日ヨリ同月廿五日迄株式名義書換ヲ停止ス
昭和十五年五月十二日
株式會社三國商會

タナノ グリコ モウスコシデ テガ トドク

新十作機 出合映畫 大京市場 驛前

第拾四期貸借對照表
[illegible]
京城府本町二丁目八十六番地
朝鮮物産株式會社

腦下垂體は婦人病自癒力の發電所で此所の働きを活潑にすると生きたホルモンが體内に滿ちてホルモン劑の使用よりも遙かに確實に婦人病が治ると云ふ事を學者に依て實證されました。

「惠乃玉」に含有するクロロフイル・カリウム原子・ハロゲン等の特殊成分は、腦下垂體の機能を活潑にしますから婦人病がグングンと治療を促され且つ女性美も増進されて其の効果は實に絶對以上で「何より彼より一番よい」と云はれてゐます。ぜひ一度お試しの上、スバラしい効目にお驚き下さい。

子供のできない婦人

は體内に性ホルモンが不足してるのですから、之れを增強すれば不思議に子寶が得られます。

婦人病の人には「惠乃玉」七日分と參考書を、又子寶欲しい人には其の試製七日分と參考書を進呈しますから、婦人病者は奉仕部へ、子寶希望者は子寶部へハガキで御申込下さい（至急）

◎不動産賣買の綜合的機關

一、日本唯一各種不動産の合理的仲介

一、吾社は今回大衆的な賣買物を綜合し一定の期日を定めて明朗公正の値段で確定し之が仲介致すのであります

一、外に個別的秘密賣買の仲介も致します

一、右の外貸住宅經營土地分讓も御需に應じます

一、申込書は御通知次第御手許に御届けします申込料は無料です

京城府明治町一ノ八七（第一商業ビル内）

第一不動産株式會社

電話本局八〇八一

麥酒空瓶ニ付テ御願

拜啓新綠ノ候愈御隆昌ノ段奉大賀候陳者近來ビール御販賣ニ付テ得意樣ニ麥酒御手渡シノ際ニ空瓶ヲ無料ニテ御引取リノ向モ有之哉ニ承リ候處是レハ容器別ノ中味賣ト相成ベキ疑モ相存ジ自然御迷惑相掛ル場合アルヤモ不計候間右事情御高承賜リ何卒各地ノ適正ナル販代ヲ御支拂ヒノ上空瓶ヲ御引取リ可相成樣致度乍略儀以紙上右御願旁得貴意候　匆々敬具

御販賣店各位

麥酒共同販賣株式會社京城支店
朝鮮麥酒株式會社
麒麟麥酒株式會社京城支店
櫻麥酒販賣株式會社京城出張所

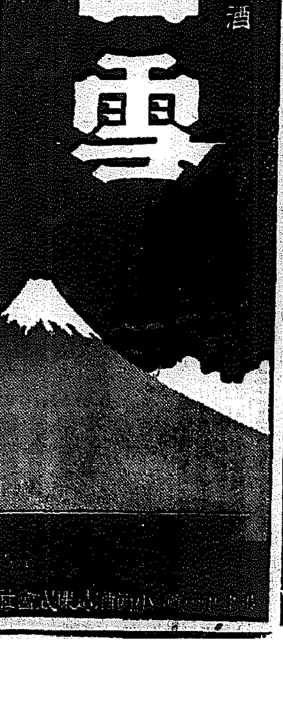

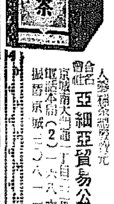

學藝

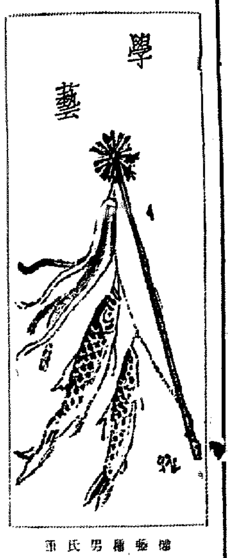

野!球!漫!筆!

(2) 新田潤

天狗試合

ところが、この日の帝大ときたら、前の日慶應に勝つべきところを惜しくも勝ちをゆづつた面影もまるでなく、絶えずだらしなく押され氣味なのである。私は拍子抜けがして力の入れ所もなく、見てゐられなくなつて途中からさつさと引上げて了つた。何んだか腹の立つやうな氣分であつた。

去年も、由谷投手がゐて帝大はなかなか頑張りを見せてきて見事要のある勝負をやつたが、私が勇んで出かけた時はいつも負けて了ふのである。リーグ戦の時ばかりは、弱いチームが勝敗にもつたことが、何んだか自身が嬉しいやうな感じで仕方がない。この感じが嬉しいやうな感じが勝なので、贔屓をいふと、私が帝大の勝負を見始めたのは、由谷投手ある帝大が俄に簡單になり出した去年の春からである。

そんなふうだから私は野球その物の熱心なファンとはいひ難い。決して野球が好きでないわけではないが、先づ第一に氣を惹かれる局面があつて、その局面チームがひよつとすると勝つかも知れないといつた期待がないと、餘り見る氣がしないのである。最初から負けると諦めきつてゐるのでは、いくら闘志でも張り合ひも何もない。まあ帝大もそのうちにはもつと強くなるだらう。

ところで、つい五、六日前だが、野球の見物ではなく、闘らずも野球をやることになつた。時折キャッチボール程度は別として實際に野球の試合なんかやるのは、私としては實に廿年ぶりともいつてよい位で、何んだか妙に弾んだ氣分にもなつた。こちらは今度中央公論社から出ることになつた雑誌『新風』の同人、相手は東寶映畫の宣傳部を中心とした連中で、芝浦の東京電氣に近い東寶のグランドは、東寶と野球部用のために作つたと思へるもので、両翼ネットも立派なやつが出來てをれば、更衣室の設備もちやんとしてをり、なかなか感じのいい場所である。一塁側の方にはスコアー・ボールドさへあつた。下手な試合をやるときには一寸恥かしい位である。

東寶チームの方は、當日はレギュラー・メンバーではないさうだが、兎に角ユニホームも揃ひのやつがちやんとあるチームで、そんなところを見るとこれまでに相當試合も積んであつたに違ひない。

ところが、新風チームの方ときたら、招集されて始めて兩軍を揃へた急ごしらへの編成で、同じどころではない。みんなそれぞれ顔を揃へたばかりに名乗り出た天狗の連中を集めてある。そこへ野球好きな片岡鐵兵さんが特に一枚、キャプテン格で加はつた。

片岡さんは中學時代は名一塁手とかで、グローブも自分の手でこなしたやつを持つてをれば、われわれのチームの中で唯一からユニホームから也に兎見られるやつを借りて着けてゐたのは片岡さん位である。あとの連中ときたらてんでんばらばらなちぐはぐな服裝である。それでも二、三人は映畫撮影所から借りてくれたユニホームを着た。

服裝なんてものは始めなので、相手がユニホームなんか揃ひのやつを着ずらつと並けてゐると、それだけで何んだかひどく強さうに見える。敵は初めて先にこつちを威壓して來るものがある。

われわれの方では石川達三が投手をやつた。これはなかなか球の速い、投球振りを示したが、中頃から疲れて了つて、遊撃をやつてゐた井上友一郎と交替した。井上は中學時代捕手投手としての外野手とかで、なかなかスピードのあるボールだつた。これは野球の經験も出來てゐた。片岡さんは本職の一塁をやり、外野は舟橋聖一、小田嶽夫、福田清人の三君が守つた。小田嶽夫は最初中堅にゐたが、フライを取りそこねて退いた。私は一塁である。

日劇ダンシング・チーム

メキシコ・レヴューの舞台面

テムプルちやん 減俸ご轉向の二筋道

大きくなるのも考へものです

伸び盛りのことゝて子供の運命の短いのは洋の東西を問はず悩みの種となつてゐるが、往年パラマウント映畫『可愛いマーカちやん』『久遠の誓ひ』に出演後、廿世紀フォックスに引抜かれ幾多の傑作を發表して世界の寵兒となつた同社のドル箱シャーリイ・テンプルも、最近ではマンネリズムに陥つたといふ評が多いので、主役を斷るとか斷らないとか問題となつてゐたが、四月中旬廿世紀フォックスと彼女の代理者である母親との間にこの問題で紛争が起つた

撮影所側では彼女主演の總天然色作品『青い鳥』の興行成績でも判るやうに、テムプル映畫が下火になつたから此の際彼女も減俸の必要であり、新規の契約を改めなければならないと主張、テンプル側は契約條件を下げてこれ迄のテムプル映畫の型を破る位なら、この際映畫出演を止めて學校教育を再び映畫に出演させると頑張り交渉は遂に纏まらなかつた

撮影所側ではテムプル側が折れて出れば、從來の型を破つて日一日と成長してゐる少女テムプルに相應しい脚本を選んで、最も自然な映畫を作るべくワーカーツの脚本で小劇場を準備として一風變つた企畫を用意してゐるが、この場合は契約破綻されるかのとその成行きが注目されてゐる

【寫眞は最近のテムプルちやん】

不連續線

賣約

夫人や令嬢たちばかりの婦人の感謝會が開かれた。

どうせ社長で生活するといふやうな階級の人たちでなく、それを樂しんでゐる人々の會ではあつたが、新しい作品を陳べて出品した。

ある會社の重役夫人は、今は東京に住んでゐるが、この展覽會のために、わざわざ新しい作品を持つて馳せ參じた。

重役夫人の品が安かつたので、次ぎ次ぎと値段の赤札が貼られて行つたが、重役夫人の品にだけは、なかなか赤札が貼られなかつた。それは、どうせ賣るつもりもなかつた夫人が、わざと高い値をつけたからであつた。

ところが、その重役夫人の品にも赤札が貼られた。

「重役、買はせて頂きましたわ」

さういつて夫人の近くへ馴れ馴れしく寄つて行つたのは、その會社のある係長の夫人だつた。

「まあ、濟みませんですね。どうして御恩返し致しませうか知ら」

重役夫人は機嫌がよかつた。展覽會が濟んで、重役夫人が東京へ歸ると、その品は係長夫人のところへ届けられた。

「わたし、もういらないのよ」

係長夫人は、使ひの者に但し書して、しみじみと心の中で呟いた。

「でも、私は嬉しいよりも、展覽の御乗取りが第一だつたんだもの」

今、幹事は困つてゐる。

次週番組

明治座 (十二日から十九日まで)▲松竹大船作品、佐々木康監督、野村浩將、田中絹代、佐野周二、徳大寺伸主演『暁に祈る』▲メトロ作品、フランク・ボーザーギ監督、ロバート・テイラー、フランチョット・トーン、ロバート・ヤング、マーガレット・サラバン主演『三人の仲間』

若草東寶劇場 (十四日から二十日まで)▲東寶京都作品、山本薩夫監督、高峰秀子、藤原鶏太(釜足)主演『そよ風父と共に』▲ユニヴァーサル作品、ヘンリー・コスタア監督、ディアナ・ダアビン主演『庭の千草』

京城劇場 (十四日から十八日まで)▲新興東京作品、田中重雄監督、大内弘、黒田記代主演『晴れ姿』▲新興京都作品、三星武監督、伊庭駿三郎主演『花嫁八笑人』

京城寶塚劇場 (十五日から廿一日まで)▲日活多摩川作品、渡邊邦男作、脚色、監督、中田弘二、風見章子主演『女性の理想』▲日活京都作品、組田彰造監督、…

大陸劇場 (十五日から十九日まで)▲松竹大船作品、原研吉監督、高峰三枝子、徳大寺伸、木暮實千代主演『新女性問答』▲メトロ作品、ヴイクター・フレミング監督、クラーク・ゲーブル、マーナ・ロイ主演『テスト・パイロット』▲京日ニュース

喜樂館 (十六日から二十日まで)▲日活京都作品、片岡千恵藏、村田知榮子主演『宿無し』▲日活京都作品、澤村國太郎、市川雅代主演『殴殺日本刀』▲コロムビア作品『赤道直下』

京日文化映畫劇場 (十七日から廿三日まで)▲大日本映畫ニュース▲RKOパテーニュース(第EJ號)▲パラマウントニュース(第一九二號)▲アサヒホームグラフ(第四十二輯)▲パラマウント漫畫『ベティーの迷ひ猫』▲毎世紀ピック・ニュース特輯『キャメラで描く二十九年史』(全二巻)▲朝日映畫特作・監督水ケ江龍一、三木茂撮影『職ふ女性』(全二巻)

京龍館 (十七日から二十一日まで)▲松竹京都作品、衣笠貞之助監督、長谷川一夫、伏見信子主演『流れ星八丁目』▲新興京都作品、羅門光三郎、大谷日出夫、森静子主演『西郷と宿禰』▲新興東京作品、寛壽郎、大内弘主演『歌ふ乘合馬車』

映畫ニュース

安夕影監督 朝映に入る

先きに映畫『沈淸傳』を完成した朝鮮映畫界の監督、安夕影氏の入社決定

監督は今度そ朝鮮映畫株式會社の監督として入社した。同氏は小説に繪畫にその天才的才能を揮ひ映畫界に入るや第一回作品として『沈淸傳』を世に出し當時朝鮮映畫ベストテンのトップに選げられた逸話を得し數ある朝鮮映畫監督の中で良心的監督として知られてゐる、同氏として もここに新しい舞台を得た譯である【寫眞は安夕影氏】

姫宮接子改姓

目活京都の新進花形女優姫宮接子は、今度京都で一部映畫界を去るにあたつて改姓するいかゞはしい藝名が改訂を命ぜられたが、雪宮院の藝名は舊姓なるので改名した。日活多摩川では今度更に稲宮接子が自發的に風美（?）接子と改姓した。目下市川哲夫監督の『野い…

明滅燈

『授業料』雜感

大陸劇場で試寫會があつた時の感想一つ。私のすぐそばに主役をした少年と作文の原作者たる少年とが並んで坐つてゐた。二人は私にまるつきり正反對の印象を與へてくれた。主役の方は、脚本に現れた通りのたくましい感じだが、作者の方は實に作りな温和しい稍角ばつた顔をしてゐて、しかも羞恥心までが恭く微笑も別に浮ばせようとしない意志の少年に思はれた。あの映畫は今少し線の太いものにする方が本當ちやないかと思つた。（延禧專門學校教授・朝鮮文人協會幹事 鄭寅燮）

今晩のラヂオ

六時國民歌謠(東)夏の唱歌▲七時卅分國民歌謠(東)日本放送合唱團▲七時四〇分講演(東)末次信正▲八時琵琶曲(東)櫻間金太郎▲八時四〇分謠曲(大)中座上り中繼…六十錢封入申込めばよい

寫眞だより

◇本年度の佛教講座 本願寺別院では十一日から三日間に亘り南山町三丁目の同院内に於て佛教講座を開設する、講師は陸軍省宗教部長高岡氏、大谷大學教授佃原新義の兩師で一般の聽講も歡迎してゐる

◇みすゞ會歌會 五月十六日(木)本町ボアグランで開催、近詠一首元町三丁目五四千代子迄

◇謡曲映畫の會 金剛流謡曲會では その創立廿三周年を自祝して來る十八日府民館に於て「謡曲と映畫の會」を催す

◇能謡四季會 日本能樂院では在京畔人會家の奉納小品展覽會を開く…一般希望者に頒布するが、希望者は京城府谷區代々木深町一六一八日本能樂院…

ハーモニカ小僧

東寶京都は近く『だんだら絵巻』を完了するので引續き萩原寛監督が川田晴久主演の『ハーモニカ小僧』のセットを開始する

風雲將棋谷

日活と新興共同製作される當の大谷友右衛門主演の時代劇と決定『女間諜』がに往年の演出で製作される…本年の阪東妻三郎は上半期が『大楠公』只一本のため下半期にピッチを上げるが、次回新作は内田吐夢原作『風雲將棋谷』を比佐芳武脚色で日活京都との協作で撮影、これに引續いて『江戸最後の日』を映畫化の他、競ひ一本を明朗時代劇として年内に製作と決定した、從つて新興京都で撮影される『神變麝香猫』は延期された

新映畫紹介

憧れの君よ

「イレーネ」以來紹介されなかつたハルマン・ヤルマンの二人のフランスのオペレッタ映畫が數年ぶりで然も同じ主演者アンリ・ギャラ、メツク・ルモニカの名コンビで『憧れの君よ』が京和劇部の手に依り登場する。之は『不良少年』と同じくジャン・ボワイエ監督の懷ACE作品で『赤ちやんの名殿ルシヤン・パルウ『女だけの都』のアレルムが助演してゐる陽氣な音樂映畫である

海の女豹

新興東京では近く劇映畫を監督中であつたが熊谷久虎出身の傑作腳本『海女の戦慄』を『海の女豹』の題名で伊賀龍一郎が製作と決つた、なほこれと前後して作年新興京都が發表した家鴨化の名作『顔の白糸』を田中重雄監督が新山くみ子、新田實主演で映畫化の他、關山路の傑作『女間諜』が新田實主演で製作される筈

續 快男子 (70)

太島伯鶴 (演)
今村恒美 (畫)

座敷牢の活劇

ところが與川元信は、落ちつき拂つてせゝら笑ひ、

「オイ、いゝ加減にしないか。夜が明けてゐるといふのに、蛮聲を出しなさんな。ナニおきぬを返せ……コレ、大島殿さん、よく御覽なさい。この桶は何の爲に用意してあると思ふのだイニサ、首を入れるための桶だと思ひますか。他でもない、これこそ首を入れる桶なのだ。サア何もそんなに驚くことはない。然し、そこは貴公の料簡次第で、命も助けて上げないものでもない。イヤ命を助けるばかりでなく、おきぬさんにも逢はせて上げようし、又、貴女の旦那大島殿も七さんの、用どころも數へて上げよう。つまり貴女を活かさうと殺さうと、即ち生殺與奪の權は、我等の考へ一つにあるのだから、貴女は何も考へることはない。命を助かりたいと思つたら、サア殿さん、この證文に拇印を押せばいいのだ」

一喝聲をしめつけられ、お花は聲も出ません。あはれむべし。これ又聲を張り上げ、敢て助けを呼ばうにも聲が出ません。かの必要もなく、お花はこゝに一命を落さねばならぬ羽目となりましたが、危機一髪とはこのことか、間の襖を蹴破るやうにして轉り込んで來た男が有難一つ。どこから飛んで來たものか、アツといふ間に與川の襟に手がかかると、元信の身體はモンドリ打つて、一間ほど向ふへ投げ出された。イヤ大きな奴がひつくり返つた後はあんまり見つともいゝものぢやアありません。邪魔な奴をと…

「與ちやん、濟みません、飛んだ手數かけ奴へ轉つた様子ではないか」重役上は大丈夫です――ヤイ與川、今度は貴公が…相手だぞ。いつもながら…素早く肩に手をかけたからな…頭に拳固を飛ばした。今一ト息といふ所へ又も横から助けられ、與川元信は額に汗を注いで、忍び込んで…ヒストルを取出すや否や、ズ…

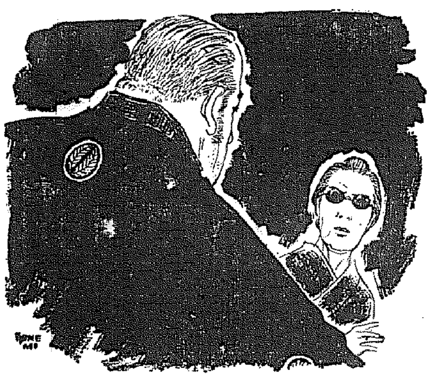

日滿連絡船出帆

◇日本海航路 北鮮航路(朝鮮郵船、日本海汽船) 日本海汽船株式會社 京城府長谷川町 鐵道代理店 …▲天草丸▲ふけん丸

仁川港出帆

	入港	出港
瑞豊丸	五月十二日	十三日
定丸	五月十三日	十四日
丸	五月十五日	十七日

興亞海運株式會社 仁川駐在員

大阪商船出帆

大阪商船株式會社仁川代理店 慶田組

武田産婦人科病院
新築開院 四月 十月
武田産婆學講習所
京城府長谷川町(朝鮮銀行裏)
醫學博士 武田正房

日活主題歌 女は泣かず 姉と妹 ディック・ミネ
日本の象徴 さくら日本 鶴田六郎 美ち奴
支那のボレロ 服部富子
街の純情 鶴田六郎 ふみ子
祇園ブルース 中村柾子 宮城千賀子
陽春五大ヒット流行歌!
テイチクレコード

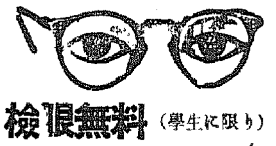
檢眼無料(學生に限り) 本院本眼科にて檢眼す
○檢眼○ 眼科科長醫學博士 先生擔任にて正確に視力を檢查して上げます
○眼鏡○ 三十餘年間の… 技術と精密な眼鏡を完備して弊部工場で正確に製造して上げます
京城驛前 セブランス病院
セブランス眼鏡部

朝鮮土産に ツルチュク

試せばわかる驚異的な效力に壓倒的好評
急性慢性胃腸病に トイタ
急性・慢性下痢症には百發百中
¥.50 ¥1.00 ¥2.00 ¥5.00 徳用¥10.00
(送料) 内地十錢・臺灣・樺太廿七錢 朝鮮・滿洲・關東州四十五錢 代金引換は實費申受けます
大阪市東區南久寶寺町 責任本舗 隈田春日堂大藥房 電話西五五六三番 振替大阪四一七三〇番
▼各藥局に有り品切の節は本舗へ御註文を乞ふ

釜山郊外海雲台 内湯 ホテル 海雲閣 電話六番 電話五番
一、ハイヤー御入用の節は電話御一報下され 一、海雲台驛下車自動車にて御出迎へ致します

貴女の若さと健康に
専賣特許 實用新案
貴女の月の生理に
プリーツ綿
近代女性の… 衛生… 好評!
六枚入 五十錢 十二枚入 九十五錢
全國各百貨店 有名藥店 化粧品店にあり
各バンドにて使用出來ます その柔さと適時の吸收作用は期間を忘れます
朝鮮總代理店 京城…

東 香料 化粧品材料 着色料 染料
東華洋行

精力強進剤 參茸トニーク

京城府黄金町三丁目永樂町通り 小兒科 内科 レントゲン科 院長 醫學博士 永田建義 本田病院
入院隨意

朝鮮信託
信託業務案内 ○不動産信託 ○金銭信託 ○有價證券信託 ○其他一般信託
本店 京城府南大門通二 支店 群山、釜山、木浦、平壤、大邱、咸興
營業案内贈呈

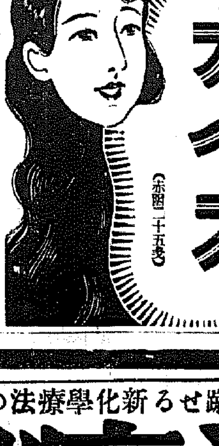
まらが赤毛染
折角のお化粧も! 赤茶毛ではゼロです
美しい黒髪に染る ナイス
ナイスは前洗ひせず共、スグ黒々と染り色褪はげず、毛髪を治します
(赤函二十五錢)
各地藥店化粧品店にあり

登録商標
いんきん・たむし・水虫 セーキン
すり込んでおけば翌日から薄皮が取れすぐ快くなる
一円 五十錢 三十錢 大阪 竹村製劑所

在來療法を一蹴せる新化學療法の廣汎な應用と
急性 慢性 淋病問答

「淋病は根治するか」
淋病の根治は必ずしも不可能ではないがその治療は甚だ困難なものとされ從來、洗滌、注射、挿入、安靜、食養生等の療法が講ぜられたが、一度尿道に感染すれば尿道粘膜或は尿道側管に潜入し之が滲入慢性症と決定すれば歩々しき効果を期し得なかつた。從つて斯療法の徹底的な改革は絶へず要求されて來たのであるが遂に最近科學は此の精華を見事征服し專門醫家の治療法を根底より覆へす世界的化學療法劑が發見確立された。

「新化學療法劑とは何か」
二個のズルフォンアミド基を含む新化學物質『アミノベンゾールズルフォンアミド・ベンゾールズルフォン・ヂメチールアミド』に更に他の殺菌性化學藥の配合に成功し藥效を強化せしめた『強力リベール』なる新化學療法劑である。最初ドイツに於て發見されたパラアミノベンツオールズルフォンアミドは六〇六號に匹敵するものとして賞讃を浴びたが爾後の實驗にて慢性淋病、副作用に對し缺點を認められ再び猛烈な化學陣の研究により遂に殺菌力は數倍し副作用なき前述の新化學主劑が完成された。今や全世界の諸權威者は淋病治療の劃期的決定藥として激賞してゐる。

「どんな殺菌力があるか」
強力リベールは下記の新化學主劑に綜合的極理想的殺菌作用を目的として效用の殺菌性化學藥劑を配合し効力倍加せしめたるものにして他の類似製劑に見られざる鋭敏なる殺菌力を有し洗滌注射を要せず内服のみにより直ちに血液中に吸收され屯體内を循環し尿道粘膜、尿道側管、前立腺等に潜伏せる淋菌に對し直接滲透して徹底的殺菌するもので從來の療法を以てしては考へられざる驚くべき事實である。

「何日で根治するか」
病狀により異るも内服六時間乃至八時間後より尿中に化學藥の反應が顯れ廿四時間にて膿尿し二日―三日の短期に止膿、止痛、消炎し淋菌殺滅完了するを例とする又十數年の頑固性淋病も重症の婦人淋病にも驚くべき短期治療の目的を達し各大病院、專門醫家より激賞されてゐる。服用法は

適應症
急性淋病・慢性淋病・淋毒性攝護腺炎・淋毒性關節炎・副睪丸炎・膀胱炎・丹毒・婦人淋病・敗血症・中耳炎・腎盂炎・齒槽膿漏・腫物等
價格 三圓・五圓・十三圓 各藥店にあり

(普通療法) 初期の急性淋病には一回五錠宛一日三回、五日間服用す。この服藥にて止膿、止痛、消炎し淋菌殺滅を見るを普通とするも理想としては次の突撃療法を適當とす
(突撃療法) 慢性症には最初五日間一回十錠宛一日三回食後服用し五日間休藥し

「副作用はないか」
強力リベールは二基性劑中最高度(溶融點一九四度)の純粹製劑を主劑とせるため副作用なく内服のみにて早きは二日の後に尿清澄し淋菌殺滅を證明する短期治療劑なるため從來の如く往々治療費の負擔に堪へず治療中斷し病狀惡化を招くごときとなく僅少なる費用で全治せしめる理想的新化學療法劑である。
更に反覆治療を徹底せしめる。この突撃にては十數年來の頑固性も驚異的根治効果を擧げつゝあり。(更に休藥期を利し特製リベールを補助服藥せば一層理想的なり)

「淋病だけに効く藥か」
強力リベールは單に淋病に對し迅速なる効果を發揮するのみならず適應範圍は極めて廣く丹毒・敗血症・扁桃腺炎・中耳炎・齒槽膿漏・腎盂炎・膀胱炎其他の化膿性疾患等に良效が見られ廣く各地大病院、專門醫家より推奬されてゐる。

最高級國産二基性スルフォンアミド劑
強力リベール錠
大阪市東區南久太郎町 竹村製劑所 振替大阪三六〇番

獨の蘭白突入と外國株式街
磅・新安値に崩落
2弗90仙

【ニューヨーク十日同盟】ドイツの蘭白突入の報を入れた十日のニューヨーク外國市場の人氣は全く悲觀一色に塗り潰され、殊に最近アムステルダム市場がボンドのニューヨーク市場の寄付レートの基準となつてゐたのであるが、獨軍のオランダ侵入によりオランダ爲替市場は混亂の結果、十日のニューヨーク市場はボンド相場を立てる市場を失つて開内は極め振盪となり一時三弗丁度で開内出來たが、その後市場は賣手のみと化し、遂に二弗九十仙と未曾有の新安値に落込んだがその後三弗見當を回復したが結局前日レートに比し二十仙安の三弗十五仙と過去の最安値たる一九三二年十一月に於ける三弗十五仙を突破した、フランも殆どボンド暴落に伴ひ一方一仙七十九の新安値に低落しつれオランダのギルダ、ベルギーのベルガ貨は相場全く立たず商社間引き殆ど絶えた

正金ノミナル相場發表

【大阪電話】ドイツ軍の蘭、白侵入の悪影響でニューヨーク市場の自由ボンドは底抜け崩落を演じ、十二日正金ノミナル米英クロスは三弗十九仙二分ノ一と前日に比し十九仙八分ノ五方の大暴落を演じ三弗臺割れに到達するに至つた、かくて正金では取敢ず從來通りのクロスレート三弗十九仙二分ノ一を基準に次の如き建値を發表した、然し今後の建値はすべてノミナル・レートとして正金としては一般的なビルの買取は手控へる態度に出ることとなつた、正金發表の主なる建値は左の如し（但しノミナル）

▲對英 一志五片十五分ノ三 ▲對印 九ルピー八分ノ七（五ルピー八分ノ四高）▲對佛 一・三〇七フラン二分ノ一（七フラン二分ノ一高）▲對スイス 一〇五フラン四分ノ一（一フラン高）▲對カナダ 二八弗八分ノ一（八分ノ三高）▲對シンガポール 一五八弗四分ノ一（九弗二分ノ一安）▲對バンコック 二二五弗四分ノ一（七弗二分ノ一安）

蘭領ジャバ及び對伊建値は市場閉鎖のため建たず、又對獨建値はドイツ・マルク公定相場の變動から五八マルク四分ノ一と四分ノ一高に改訂された

米株式街の觀測

【ニューヨーク十日同盟】歐洲戰局の急變はニューヨーク株式街に大衝動を與へ歐洲戰爭擴大の懸念から暴落を演じたウォール街では蘭白兩國が侵入された日のニューヨーク株式相場は相當反動を呈した、ウォール街は戰爭擴大の結果アメリカ市場に直ちに生起すべき問題を左の如く觀測してゐる

一、獨が白、蘭兩國と交戰狀態に入つた結果、戰爭の範圍はその兩國植民地にも波及すべくその結果重要工業原料品の米への供給はその困難を一層激化せしめるであらう

一、米の國防を即刻強化すべしとの全國的要求の結果、新規軍需又は課稅限度の増大が不可避となるであらう

一、前記後その他重要物品に對する聯合國側の買付は直ちに大增加を示すであらう

一、戰果の擴大と交戰兩國の工業化に對する大規模擴張も現實化するものと見られ、これが現實化の場合聯合國側の第二次軍需品の買付が増大を見るであらう

蘭白兩國封鎖
資金の一部移轉を許可

【ワシントン十日同盟】蘭白兩國の戰爭擴大の報と共にルーズヴェルト大統領は先に議會を通過した外國資金移動制限法による蘭白兩國の在米資金を封鎖したが、その後財務省は蘭白兩國に對して在米資金の移轉に基づくものは許可し得る命令を發した

蘭印爲替市場閉鎖

【バタビヤ十日同盟】蘭印のオランダ政府開戰の報と共に蘭印爲替市場は一齊に閉鎖された

補助金十七萬餘圓
甘藷增産の各道割當決まる

朝鮮における無水酒精原料及び澱粉作物としての甘藷增産計畫（昭和十四年度より五ケ年五萬町歩、反當目標二百五十貫）實施第二年に當る昭和十五年度の實施に當つては十七萬七千四十圓の補助金が交附されることとなり、各道別割當も次の如く決定し近く補助指令が發せられることとなつた（單位圓）

無水酒精分 ▲指導施設補助一、八〇〇▲販賣會設補助五四〇▲專任職員設置補助一一、七〇〇▲澱粉工場設置補助三〇、〇〇〇▲計一七、〇四〇〇

以上は各道へ、殘額は總督府に於て支給す

一般の分 種芋補助、苗床設置補助、販賣會設補助、專任職員設置補助、種藷貯藏手當補助を交附するが各道別は次のごとし（單位圓）

▲京畿一六、六〇〇▲忠北八、六〇〇▲忠南一五、〇〇〇▲全北一四、四〇〇▲全南二一、四〇〇▲慶北二九、〇〇〇▲慶南一七、二〇〇▲黄海二〇、六〇〇▲平南一〇、八〇〇▲平北八、六〇〇▲江原四、八〇〇▲咸南一、二〇〇

小運送統制評價
來週に繰延べさる

集荷合同を目標に法的小運送業を推し進める評價委員會は八、九、十と三日間開催し合同で審議、最後的な評價をなしたが結論を得るに至らず再審議と決定、再開は各種の檢討をまたねばならぬのだが問題の明日を目前に鐵道局も業者も急速な解決を急いでゐるので來週中には再び開催大綱を決定せしめることになつた

新合同會社
續々創立の運び

この運送機能を十合に一割二厘を限定された京城以下十都市における合同の聯絡狀況はほとんど五月末から六月中々にかけて續々合同を完成するところまで進展した際既定的十九都市も合同機運が動き出し、合同實現も割に容易であるだけに急速化されるものとみられる

四月中鮮內會社の異動

朝鮮殖産局調査による四月中の會社異動狀況は新設二十九社、公稱資本金四百二十八萬五千圓、拂込資本金二百二十萬四千五百圓にして、解散は同じく九社に達し公稱資本金二百八十四萬二千二百圓、拂込百二十八萬四千八百八十圓となつてをり、殊に著しいのは附業の新設、解散が最高位を占め商事業以下における各種業種の異動の著しいところを如實に物語つてゐる、而して一月以降新設は二百六社、公稱資本金九千六百七十六萬九千八百五十二圓、拂込四千三百六十三萬四百八十二圓となつた、又解散、減資は百十五社、公稱資本金一千六十六萬四千八百四十圓、拂込八百四十五萬五百六十圓となり、差引新設が…

朝鮮取引所取引員　安東證券　社長　高良禮一

廣幅綿織物 各道の割當比率
意見纏らず本府委員に一任

廣幅綿織物の配給統制に關する朝鮮配給機構協議會は十日午後三時から朝鮮スフ人絹綿織物同業組合樓上に於て開催したが割當比率に就き各道の意見纏らず、結局各道の割當比率は本府委員に一任しその決定に基き割當を決定する事となつた、なほ割當決定の條件は本府商工課長に依嘱することとなり同六時散會した、この割當比率決定の條件は

一、各道における昭和十四年末の人口

二、各道の商業狀態

三、各道の特殊事情

等を參酌して決定する筈である

汎米銀行協定成立

【ワシントン九日同盟】米國政府は昨年十一月の汎米會議の決定に基づき汎米銀行設立協定に調印することとなつた、米州諸國中數ケ國が先づ十日調印するのはアメリカ、コロンビア、メキシコ、エクアドル、ドミニコ、ニカラガの數ケ國であるが、他の汎米諸國の調印も追て行はれるものと期待される

船舶廿年以上の運行停止解除
米國議會で可決

【紐育電話】十日紐育電話によれば米國議會において今回船齡二十年を超ゆる政府所有船の運航停止を解除する法律案を可決した、これが實施の曉には約二十隻は自由に運行、或は英佛聯合國側に賣船するものと見られ注目を惹いてゐる

近海レート
けふ本極り

近海運賃聯合會第一次委員會で最後的決定を得るに至らなかつたが、十一日午後一時から朝鮮で第二次委員會を開き遂に原案作製に成功した、即ち十二、四日に神戸會合を開き原案を附議し委員會の承認を得て直ちに總督府に申請する事となつた、かくて所謂近海運賃協定レートが價格統制最初の期間協定レートとして生れるのである

物價調整懇談會
けふ商議で開催

京城商工會議所では十一日午後三時から同所會議室で本府より關係官、京城府より關係官、京畿道より關係官、本府側より物價調整課長、商工課長等出席、物價調整の適正に關する意見等につき種々懇談し同五時散會した

各道の綿布配給
五日までに結成完了

朝鮮木綿の配給事務は愈よ六月一日より實施することとなり各道聯合會長會議にて協議したが、本府提案の要項に全部可決、各道の配給組合を來る廿五日迄に結成完了し、役員、組合員の割當比率を早急に決定することになつた

漁業關係大會議
廿二、廿三の兩日開く

朝鮮漁業組合中央會では廿二、廿三の兩日京城に於て道水産關係者を招集、漁業關係の會議を開催し、石油等の配給問題、其他重要問題を檢討することになつた

廿二日 ……

廿三日 ……

海外情報
英佛の軍需註文

米國軍需工業界の調査によれば歐洲動亂勃發以來英佛兩國の大量註文を受けた米國は有史以來の大業生産時代を現出するに至つた、その主因をなすものは英佛兩國の大量註文である、最近の調査によれば…一九三九年の飛行機輸出額は前年に比し八割六分增加を示し…

▲英國 ……
▲佛國 ……

公社債株式賣買引受募集　山一證券株式會社京城支店　京城府黄金町二丁目一九八　電話本局 三五一八・三五二〇・二五一九・七三〇七　振替京城二八〇三

株式（十一日）

朝取短期（前場） [illegible]

大株短期（前場） [illegible]

東株短期（前場） [illegible]

明治町覺書

歐洲戰亂は漸々擴展しベルギー、オランダ兩國も遂に戰亂に捲込まれ動亂は更に擴展模樣にある

▲戰亂擴大を見越して人氣は一度に沸騰し人氣株をはじめ船株が上値へ誂はれたが株は案外買氣が薄い▲本來なら新東邊りは少くとも五圓は買はれるところだが…▲買氣も白熱化しないだけに歐洲情勢に突發的な變化が起らぬ限り高値は維持出來よう▲イギリス內閣は近…

噴値は賣らる

歐洲戰局は遂にベルギー、オランダへ波及し戰亂の再擴は今次の事件有利とされて暴騰してゐた買氣は…

買氣添はぬ

歐洲戰局の再擴を迎へて人氣株は一齊に二、三圓方高進まれ…

船舶株一齊高

歐洲戰爭の擴大に依つて船舶株は依然人氣を集め…

足利紡増配買

足利紡は一分増配を傳へて前十圓近く高…

株式 歐戰發展 上放

前場 歐洲戰局の再擴展が傳へられて…

株式利廻表 [illegible]

現株市況 [illegible]

短期新東大引 [illegible]

東京國債 [illegible]

朝取貨物出來値 [illegible]

一般商品市況 [illegible]

京日卸賣物價 [illegible]

關門商況（十一日） [illegible]

鮮魚青果市況（京城府中央卸賣市場調） [illegible]

東亞證券　現物部　短期部

歐州本戰擴大と有望株　源山本源作商店

大原證券會社　三和株式現物店

東北產金株は今が買時　仲値八圓也　小福田惠一商店

長期・短期・實物　朝鮮取引所證券取引員　二田原秋三郎商店

法人登記公告　商業登記公告（原州支廳、宜寧出張所、河東出張所、鐵山出張所、定州支廳、麟蹄出張所、安城出張所）

京日文化映畫劇場　唄ふトクさん

若草東寶　ヴアリエテの乙女　飛行機はなぜとぶか　新妻鏡

寶樂館　讀賣・大每・ニュース　テレビジョン日本　幽靈帆船　海援隊

浪花館　密告者　快速部隊

京城寶塚劇場　父に祈る　宮本武蔵　間諜×27

朝日座　廣澤若

中央館　魔法の短劍　ロイドの冒險塔　阿波の鳴門

明治座　豫告篇　ゼンダ城の虜

京龍館　化映人形　大會

本町三京劇　花嫁十三夜　誰が故鄕を想はざる

大陸劇場　愛染椿　乙女の曲

京城日報
朝夕刊共十二頁
本紙定價一箇月金一圓廿錢

蘭印の現狀不變更
帝國、重ねて見解通告
交戰各國の在京使臣を招致

【東京電話】蘭印問題に關する帝國政府の態度に關し臨時閣議は十一日午後二時から開會、有田外相より在外使臣の公電に基き現下歐洲情勢につき詳細に報告したのち、ドイツのオランダ侵入が蘭印に及ぼすべき諸影響につきあらゆる角度より協議を行つた結果、去月十五日有田外相談の形式をもつて中外に闡明した如く蘭印に對する帝國政府の見解、即ち帝國政府は蘭印への戰火波及は南亞の安定を妨げ蘭印の現狀に何等かの變更を來すが如き事態の發生については深甚なる關心を有する旨を重ねて明確にし、關係國の注意を喚起することが絶對に必要であるとの意見の一致を見、有田外相は關係各國に對して直ちに帝國政府のこの嚴然たる態度を通告することに決し、次いで小磯拓相、畑陸相より支那事變[illegible]報告が行はれ同五時過ぎ散會した

戰火東洋波及には
斷乎積極的に防禦
通告內容

【東京電話】ヨーロッパ大戰の白蘭への波及に伴ひ戰火が南洋へ及ぶ危險は愈よ現實の問題として切迫し南洋中蘭印地域の現狀維持に對してはこれが侵害される恐れが俄然強化して來たので、政府は十一日の臨時閣議においてこれが對策につき審議を行つた結果、有田外相は午後四時二十五分ヴオツト駐日ドイツ大使を、ついでパブスト・オランダ公使、クレーギー英大使（代理ダツグ參事官）アンリー佛大使の順で夫々會見し左の如く通告し

一、帝國政府は飽くまで不介入方針を堅持するものである

一、帝國は東亞の盟主として東洋平和維持に全力をあげて努力してゐる關係上、ヨーロッパ戰火が萬一東洋に波及することがあれば、これに對し積極的に防禦する決意を有すると

一、蘭印問題に關しては去る四月十五日の聲明の如く飽くまで現狀不變更を要求し如何なる意味に於ける變更をも許與し得ざると

等の帝國政府の重大決意を闡明し關係各國の注意を喚起したが、右申し入れは帝國のヨーロッパ戰爭不介入方針の確乎不動なる方針を明示せるものとして極めて重大意義を有するものである【寫眞は有田外相】

米・伊にも參考申入
きのふ情報部長談發表

【東京電話】政府は十一日の臨時閣議において蘭印の現狀維持についてはあくまでこれを堅持せざる旨を再確認するとともに、同日午後七時外務省須磨情報部長談の形式を以て左の如く帝國政府の態度を中外に闡明した

蘭印の現狀維持に關する關係國政府に申入れについての須磨部長談

帝國政府は嚴にオランダに對し戰爭の波及すべき場合を慮り去る四月十五日蘭印現狀の現狀に何等の變更を來すが如き事態の發生については深甚なる關心を有する旨の聲明を發し且オランダ政府に右の次第を通告したるにオランダ政府は如何なる場合にも右現狀維持の方針を變更せざるの決意を表明する旨あつたが今回愈よ開局のオランダに波及するに至りたるを以て本十一日午後有田外務大臣より在京オランダ公使の來訪を求めオランダ政府は蘭印問題に關する公告決意を保持すべきを期待する旨申入れる一方、英佛、獨、伊各交戰國代表に對しても帝國の本問題に對する關心につき注意を喚起した

なほアメリカ及イタリーの兩中立國代表者に對しても帝國が關係交戰國政府に右の如き申入れをなす旨參考として通報した

蘭印現狀變更せず
オランダ公使館聲明

【東京電話】在京オランダ公使館では十一日午後ドイツ軍今回のオランダ侵入に對しその不法行爲を非難すると共に蘭領東印度の現狀維持に關し左の如く聲明した

聲明要旨　一、蘭領東印度總督の聲明により蘭領東印度に戒嚴令を布き領內にあるドイツ人を全部抑留した以外、同地方は目下平穩である

一、蘭領東印度と蘭領西印度及びクラカオ島は別の行政區域であるから假令オランダ本國が一部若くは全部が外國の侵略を受けた場合でも、これら植民地の現狀には何等變りはない

一、これら植民地は自ら守らんとしてゐるからオランダ政府が假令第三國からこれら植民地を保護するとの提議があつてもこれを絶對に拒絶す

獨人五百名拘禁

【バタビヤ十一日同盟】蘭領東印度政府は[illegible]同所のドイツ人抑留は[illegible]

及川大將參內
現地軍狀を奏上

【東京電話】[illegible]一年有餘の武勳を樹てゝ歸還、前日熱海の旅舍に旅塵を落した前支那方面艦隊司令長官及川古志郎大將は十一日午前九時十分東京驛着列車で入京をなし宮中差遣しの侍從の鄭重な出迎に應へつゝ直ちに參內のため二重橋正門から參內した、畏くも　天皇陛下には午前十時表御座所に出御、伏見軍令部總長宮殿下にも御陪立、吉田海相侍立申上げ及川提督に親しく拜謁仰付けられた、光榮の提督は御前近く伺候し現地狀況を具さに奏上、畏くも陛下には優渥なる勅語を賜ひ御嘉賞あらせられた、提督は更に內謁見所において皇后陛下に拜謁仰付けられ有難き御言葉の御言葉を拜し、重ね〳〵の御恩遇に感激して宮中を退下した、なほこの日思召しを以て及川提督に對し御紋付銀花瓶一對並に金一封を下賜あらせられ、畏くもその勞を犒はせられた

及川大將謹話

【東京電話】十一日午前九時十分晴れの歸還をなした前支那方面艦隊司令長官及川古志郎大將は拜謁奏上後海相官邸において左の如く語つた

唯今　大元帥陛下に拜謁仰付けられ在職中の任務奏上の光榮に浴しました、洵に感激に堪へません

不肖支那方面艦隊司令長官の重職を拜命して以來滿二ヶ年、この間全支に亙る海軍各方面の作戰に於て幸ひに海軍の威武を十分に發揮し得ましたことは偏に御稜威の然らしむることは申すまでもありません、又部下將兵の奮戰に依り我が陸軍の極めて緊密なる協力と銃後國民の溢れる熱誠に因つたもので感謝に堪へないところであります、この間東亞新秩序建設のため尊い礎石となられた忠勇諸士の英靈に對しては深く敬弔の意を表するとともに遺族並に傷病兵諸士にこの事態に對しましては衷心より同情に堪へない次第であります。今や新支那中央政府の成立を見まして事變處理に一段階を劃するに至りましたのでありますが蔣政權は依然として抗日の迷夢より醒めず全く第三國に依存して抗戰を續け事變の前途には尙幾多の困難を豫想されるのであります、而し乍ら現地將兵の士氣は益々旺んにして任務の遂行に邁進しつゝありますが、この際銃後國民にあると雖も役にあると否とを問はず　全國民協力一致して　『戰ひはこれからだ』と云ふ眞劍なる意氣込みをもつて聖戰目的完遂に邁進しなければならぬことゝ確信する【寫眞は及川大將】

戰火更に東南歐に飛ばん
佛消息通觀測

【パリ十一日同盟】ドイツ軍の白蘭侵略により戰爭は今や全面的に擴大するに至つたが、フランスの消息通ペルチナツクス氏は十一日

【ベルリン十一日同盟】ヒトラー總統は十日白、蘭侵略戰指揮のため自ら前線に赴いたが、同時に西部戰線將兵に告げる書を發表し各將兵がその任務を盡くすやう要請した、ヒトラー總統の前に對する戰はポーランド作戰以來半年振の出馬、ノールウエー派遣戰に對する戰と今回で四回目だが、從來のものに比しその陣頭指揮は極めて意義深いものあり國民の間に愈よ本格的な大決戰が開始され、總統な死活的攻勢の展開不可避となつたとの觀察を與へてゐる

獨國民決戰氣構へ
ヒ總統の檄文悲痛を極む

右に關し戰火は更に東南歐に擴大するであらうと次の如く述べた　獨軍の白蘭兩國進擊は疑ひもなく西部戰線に對する全面的攻擊の開始である、英佛兩國はこの秋に際し萬一ドイツが勝利を得るやうな事態に立ち至るかもしれぬことを想像し得る事ができない、ドイツは單にヒトラー總統は自ら陣頭に立つてゐる、從つて彼はそれまでの期間を出來るだけ有効に利用せんと努めるに違ひない、ドイツは東南歐へまで戰火を擴大しイタリーもその盟約に依り參戰するであらう、イタリーの參戰は依然確實視されてゐる

蘭印英國が如何にイタリーに脅迫を加へても結局從來の地位を捨てる事はないであらう、然し乍ら英佛側は目下のところムッソリーニ首相の腹にかゝつてゐる、彼は依然勢力戰の內には現在の所單にドイツに有利に展開しておるとの見解を持してゐるがイタリーがドイツ側に參戰するか否やの如く惡觀的意見を洩らしてゐる

ベルギー國境
【寫眞＝對戰車柵と警備のベルギー兵……航空便】

抵抗を隨所に擊破
着々と戰果を擴大中
白、蘭方面の戰況獨軍司令部發表

【ベルリン十日同盟】ドイツ最高統帥部は十日夜ドイツ軍は白蘭兩國に進擊するため大舉ルクセンブルグ大公國に進駐しこれを席卷すると共にベルギー、オランダ兩國に入り着々その戰果を收めつゝあるルクセンブルグ、白、蘭三國國境において…現在の戰況左の如し

一、オランダ國境のドイツ軍は、先づ蘭國國境を越えてマーストリヒトを占據して、白蘭國境のアルベールのアルベール運河上の諸橋梁を占據した

一、一隊はライン河畔よりオランダに進擊してノーゼル河を越えて中部和蘭に進入した

一、蘭白國境方面においては我軍はルクセンブルグを經てベルギーに入り、舊獨都市たるマルメデイー目指して猛進忽ちこれを占領した、この日我が潜水艦はテルシェリング附近で、イギリス潜水艦を擊沈し更にイギリス驅逐艦に對して命中せた

ライン河附近から突入
獨落下傘部隊

【ニューヨーク十日同盟】ドイツ落下傘部隊の正確な白、蘭進擊行動については不明であるが、アムステルダムからニューヨークに達した情報によれば、オランダ進擊部隊は十日早曉市民が睡眠中にライン河からオランダに入る地點ロビス附近から國境を突破侵入した模樣である

白軍が包圍
ロンドン特電【十日發】

ベルギー領內各所に降下したドイツ落下傘部隊は到るところでベルギー軍の包圍攻擊をうけてゐると傳へられる

蘭印和蘭人現狀維持歡迎

【シンガポール十一日同盟】ドイツ軍のオランダ進駐により蘭領東印度の立場は非常に注目せられるに至つたが、在シンガポールオランダ總領事館當局は十日午後左の如く語つた

オランダ本土が例へばドイツ軍に占領されようとも蘭領東印度は依然總督の下に獨立的政治單位としてその地位を維持して行くであらう、蘭印のオランダ人は『蘭領東印度』なる現在の地位を歡迎するものである

蘭領東印度總督は十日蘭領西印度も對獨交戰狀態に入つた旨聲明を發し、國內居住獨人を全部逮捕し獨汽船を抑留戰爭繼續中某港に廻航を命じた[illegible]蘭印當局は國內要所[illegible]入つたとはいへ今後外部からの援助は一切拒否するであらうと見られてゐる、なほ一般居民は[illegible]めて平靜である

歸城した南總督
【寫眞＝きのふ京城驛にて】

在佛白國人續々前線へ

【パリ十日同盟】在佛ベルギー兵は十日午前八時頃から早くも先發隊がベルギーに向け出發、次いで午後一時四十五分にはシヤルロワリエージユへ向け、更に午後五時卅五分にはブラッセル、アントワープに向けそれぞれ[illegible]

白軍戰況發表

【ブラッセル十日同盟】ベルギー軍は前線に出動されたレオポルト三世の指揮の下に獨軍に對し必死の防戰を試みてゐるが、ベルギー軍司令部は十日午後左の如く發表した

ベルギー軍は完備した防備陣地に據つて全線に亘りよく獨軍の進擊を阻止してゐる、獨空軍は深夜へし空襲を行つてゐるが、ブラッセルその他の都市において若干の死者を出したのみで軍事的損害は輕微である

マヂノ線を強化

【パリ十日同盟】佛軍最高司令部は獨軍の白蘭兩國侵略を阻止するため急遽大部隊をベルギーに派遣一方マヂノ要塞線方面においても獨軍が大攻勢に轉ずる場合を考慮してその防備を一段と強化した模樣である

和蘭西部に落下傘部隊

【ロンドン十一日同盟】オランダのラヂオ放送によれば獨軍は十日夜よりオランダ西部の重要都市ゼーランド州の島嶼に落下傘部隊を降下し始めた

英は落下傘部隊を警戒

【ロンドン十日同盟】英國內務省は十日午後ドイツパラシユート部隊のイギリス潜入を豫見した旨に出來るだけ速かに報告

英空軍大擧オランダへ

【ロンドン十日同盟】英空軍當局の發表＝英空軍は十日早曉の白蘭侵入に際しオランダ各地飛行場で大擧獨機を邀擊した

獨大使ム首相と重要協議

【ローマ十日同盟】西部戰線の飛躍的擴大とともにマツケンゼン獨大使は十日午後ヴエネチア宮にムッソリーニ首相を訪問重要協議を遂げた

裏東地區戰果發表

【〇〇十一日同盟特派員發】裏東地區の殲滅戰は着々たる戰果を舉げて一段落を告げるに至つたので、中支軍は十一日午前九時戰果並に兩軍意識を發表して作戰目的完遂により我軍は一應矛を收めるも、敵殘存の場合は更に一層の膺懲を加へ、武力あくまでも膺懲の手をゆるめぬことを明かにした

中支軍發表
（十一日午前九時）

我軍は漢水東岸地區の敵軍主力を殲滅せり、五月十日正午迄に判明せる敵棄屍は左の如し

遺棄死體一萬三千、捕虜一千五百、鹵獲品、火砲六門、重輕機關銃五十四挺小銃約二千二百

我軍は目下引續き後方地區に掃蕩戰を開始す

中支軍當局談

【〇〇十一日同盟】軍は敵の山野に亘り築設せる陣地を破り彷徨敗退する敵を殲滅、隨時に敵陣地の敵と共に漢水東岸に迫つて作戰目的に邁進せり

抗戰の敵は湯五戰區李宗仁麾下の主力並に第一戰區湯恩伯の率ゆる部隊計三十萬に達する兵力にして皆戰大いにつとめたるも、我が各兵團の果敢なる攻擊迅速なる進擊により莫大なる損害を與へ多數の兵器資材を我軍に委して敗退潰散するに至れり、本作戰における我が空軍の協同は眞に一體の妙味を發揮して地上兵團の作戰及び敵の潰滅に寄與し以て冬季攻勢後頗る戰備に努力し來れる敵軍を完膚なき迄に膺懲せり、頑は今や作

戰目的たる敵軍主力を殲滅したるを以て、引續き殘敵の掃蕩を行ひ、我が兵團を離れて今次作戰地域外に彷徨しある敵の剿滅を開始す

若し敗軍　或は殘存の敵軍にして己を顧みず妄動するにおいては一擧の下に殲滅せんのみ敵の戰力は一除湯恩伯の殘存にある抗日意識未だ清算するに至らず即ち武力膺懲の必要依然として存す、苟くも我が目前に蠢動する敵ある間は再三再四迎擊以て膺懲を加へるものなり、五月十日以降我が包圍圈の脫離に伴ひ獨自戰果は目下精細調査中あり

孔祥熙辭意表明
但後任なし

【香港十一日同盟】香港銀行界に達した確實な情報によれば、重慶財政部長孔祥熙は法幣價格の暴落に關する無策及び巨額の軍費調達に非難を浴びてゐるが、その責任を執つて辭職の意を表明した、孔祥熙は去る三日來自邸に引籠つて財政部に出勤しないといはれる、他方孔祥熙は宋子文に財政部長就任を要請し又宋美齡を通して蔣介石に懇請してゐる、然し現下の狀勢において財政部長を引受けることは一般に不可能視されてゐるのみならず宋子文の就任を希望するか何うか疑問であるので結局蔣は一應この孔祥熙の留任を求めることゝならうと思はれる

對日通牒發せず
蘭印問題についてハル米長官言明

【ワシントン十日同盟】蘭印の白蘭侵入により發しい緊張を示した十日ルーズヴエルト大統領は定例會議に於て

ドイツ乃至日本が將來蘭領東印度を占領するやうなことになれば、同地の米國權益は如何なる影響を及ぼすか

との質問に對し、ル大統領はかゝる質問に答へるためには少くとも七ヶの限定の上に立つて答へることが必要であると答へた、質問者側から更にその限定の數は嚴密に少しつゝあるのではないかと詰めよつたのに對し大統領は言明を避けた、一方ハル國務長官は同日新聞記者團との會見で獨逸の蘭國侵入に伴ふ和蘭植民地の地位に關して米國政府は西半球にかゝる和蘭植民地の地位に關して中南米諸國と協議を行ふ意向であり、しかし今直ちに討議する段階には到達してゐない、蘭領東印度に關してはルードン駐米蘭公使との會見により何等の決定に到達してゐなかつた、又米國政府が蘭領東印度問題につき日本政府に通牒を送つた事實はない

英少數內閣成立か
チ前首相留任せん

【ロンドン十一日同盟】チヤーチル氏の擧國內閣組織は恐らく十一日中に完了するものと豫想されるが、一般には新內閣は五名乃至六名の無任所相を以て組織する「戰時少數內閣」となり、從來の閣僚は閣外大臣として行政各部門の指揮に當るものと信ぜられる、而してその顔觸れとしてチエンバレン、ハリファアックス兩氏の留任に自由黨總裁から大臣シングレア、アトリー兩黨首が入閣、更にロイド・ジョージ翁の出馬を見るのではないかと豫想されてゐる、なほクリーン・ウッド勞働黨副黨首、勞働組合會議書記長アーネスト・ベヴイン氏なども閣僚候補として有力視されてゐる、更に陸海空三相の更迭は必至といはれる【寫眞＝チヤーチル新首相】

民政黨聲明
【東京電話】

民政黨は十一日町田、久原兩總裁會見後總裁會議に代へ、政黨解黨の方法についての意見を求められたが、この問題については調整をしながら同意出來の目途へ、この問題はこれにて一段落を告げたものと見てゐる

久原總裁聲明發表
【東京電話】

久原政友會總裁は町田民政黨總裁と會見後聲明を發表し「時局下認識の深さと眞摯味の相違」とによつて町田總裁との會見はこれをもつて打切りの已むなきに至つたが、黨志闘爭に向つて邁進邁進する旨を明らかにした旨の聲明書を發表した

警察部長並に經濟部長會議

【東京電話】內務省では地方長官會議に引續き來る十五日より十七日まで三日間に亘り本省において全國警察部長會議を又廿日より廿五日まで五日間全國經濟部長會議を開くこととなった

東西南北

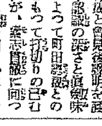

◇龍尾寺伊氏（朝鮮總督府社會課長）十一日京城驛發〝大陸〟で北、中支視察へ、月末歸城の豫定

◇三島朝鮮[illegible]夫人同伴十一日午後八時四十分京城驛發帝大へ

朝鮮總督の新任[illegible]

君、この程三坂通に堂々たる邸宅を新築して引越した、〝家は建てたし、もう貯金も大分たまつたらう〟と冷やかされるや〝冗談ぢやないよ、家具一つ買ふんでも昆布と首つ引きさ〟正直なところを披露に及ぺばさから

大東亜[illegible]が〝現ナマで持たせておけば行かから左へフツ飛ぶんだから、ワシがついて居る以上は有金殘らず何でも物に代へさせてとどまでもビー〳〵させておくさ〟と言ひ、渋紙をいれられ頭皮を[illegible]いなとはそのデちさんだよとこの重役部長は春風タイトウ【寫眞＝[illegible]氏】

疲勞
の解消に酒類も結構ですがそれにはビタミンB複合體を常に一定比率で併用しなければならぬ……といふ榮養上の常識をぜひ銘記して下さい。

胃腸や神經を弱める

酒分（含水炭素）を體內で完全に燃焼同化してエネルギーとするにはその量に比例してビタミンB複合體といふ觸媒の助けを要します。このB成分は酒には全く含まれて居ないためぜひ他からの補給を要しますが、實際には……酒だけは多量に用ひてもそれに應じてBを殖やさぬため、ますます〳〵その均衡を缺きB缺乏に陥ります。折角の酒が有効に利用されないだけでなく體內で燃り、胃腸を弱め、或は神經をいらだゝせます。

愛酒家

に多く見受けられる慢性的の食慾不振や便秘、或は多發性神經炎を起して筋肉や關節にしびれ痲痺、脫力感など所謂アル中症狀に陥る原因は、日ごろ酒とビタミンBの攝り方が均衡を缺くためです

その是正にはいつもエビオス錠が選ばれます。

BB以下の各B複合體を最も濃厚に集積した天然給源＝麥酒酵母の製劑で飲酒後にその量に比例して併用するだけで愛酒家に多い榮養障害を未然に防ぎ得るのです。

酵母劑…は エビオス錠

馬越藥學博士創製　病院醫學博士監製
三〇〇錠…一圓六十錢　一〇〇〇錠…四圓八十錢　壜末もあり
エビス・アサヒ・サクラ・ユニオン麥酒醸造元
東京市日本橋區本町二丁目　大日本麥酒株式會社
東京市日本橋區本町三丁目　田邊元三郎商店
大阪市東區道修町三丁目　田邊五兵衛商店

15 EB 934

社説

戰火、蘭印に迫る

假裝状態にあつた北欧の戰火は早を代へて、和蘭、白耳義に飛び、和蘭の首都ヘーグは突然に依つて占領され、各要衝は次々に獨軍果敢なる猛攻に蹂躙されんとしてゐる。打倒英國を目的とし、あくまで英國本土の攻略を狙ふドイツが、ノールウェー作戰に次ぐ第二の作戰目標を和蘭方面に向くであらうとは、その時期等について多少相違する觀見はあつたが、各人のみるところ同じで此處にあつた樣である。種々の情勢から推測して、勢分に豫期せられたことであるから、別に驚くに足りないが、我々が少くも興味を感ずる點は、ドイツ軍の戰術作戰の巧妙なることゝ、その電光石火的戰術のあまりに鮮かなことである。獨軍の戰法が、電撃的に所謂落傘戰法を取りつゝあることは、今次大戰における獨軍作戰の特色であらう。即ち今次大戰にも聯合軍は獨の經濟力の破壊を豫想して、動ともすれば長期戰へ導入の作戰に出でつゝあるが、獨國の大戰に於て長期戰の不利なるを經驗、自覺する獨逸は、この手に乘らずして短期戰法をもつて、勝敗を短期間に一擧にこれを決しようとする作戰に出でたるものとみられる。

◇

而して、諾、丁、白、蘭等中立國の占領によつて、獨軍は資源の獲得、戰略はもとよりのこと、作戰上英國本土攻撃の有力なる前進根據地を得たに反し、英國はあたかも包圍の態勢を受けた形で、すでに獨空軍は倫敦テームズ河口と佛のパリに爆撃を敢行したと傳へられる。英國民の不安恐怖は　いよいよ深刻に察するに餘るものがある。英國はすでに白、蘭兩國の要請に應えこれを援助する旨表明してをり、その先遣部隊は既に白國境を突破して進撃しつゝあると傳へられる。英國にとつては北歐戰における當事の一戰ではあり、相當の激戰を豫期するものと豫想されるが、今回もまた英軍は些か立ち遅れの形にあるは否めない。

◇

かくて、北、中歐における中立國の存在は蹂躙、踏潰を除くほか消滅し去つたわけであるが、これに續いて來るべきはバルカンであり、蘭印である。バルカンは既に眼にみえざる戰火の渦中に投ぜられてゐるのであつて、伊の參戰か、否かで決定づけられるであらう。蘭印は既に戒嚴令が布かれて戰時態勢を整へてゐるのであつて、これまた戰爭の渦中に投ぜられんとしてゐる。蘭印をめぐる米國の動きこれと緊密なる聯絡の下に行動する英濠兩國の策動如何によつては、蘭印は日本が要求する政治的、經濟的現在の状態を維持し得なくなるやも知られないのである。若し斯樣の事態に到達することありとせば、こゝに有田聲明は重要な役割を演ずることゝなるのであつて、蘭印、白國地域は同時に蘭印同樣の事態を招來したものであるから、帝國として十分これに備へ、國民もまた異常の覺悟を固めるの重大なる秋に直面したことを考へねばならぬ。

東海岸の漁區撤廢に波及か
漁業用重油配給問題重大化

東海岸における鰯漁業に對する重油の割當については本府燃料課において充分の斟酌を以て臨み決して不自由はなさせないといつてゐるが、咸南側は重油を多く使用して漁獲高が少いといふ結果をなしてをり、本府でも燃料、水産兩課においてこの原因を調査中でまた決議されるまでは至つてゐないが、現に咸南側の漁撈が漁業に不利で重油を多量に使用して効果があがらないことは事實であるから、本問題の研究の結果は或は漁區撤廢にまで及ぶのではないかと見られ頗る注目される

消費節約が第一　本府燃料課當局談

鰯漁業の重油配給に關して本府燃料課當局では次の如く語る

東海岸の鰯漁業は日本の漁業中でも最も重要性を有するもので北洋漁業と同樣に考へてゐるので重油の配給も北洋漁業と對等の措置を講じたいと思つてゐるしかし漁業者の側でも重油の節約に就ては一層の反省をして貰ひたいと思ふ、同じ東海岸の鰯漁業にしても咸南北の漁區で重油の消費量と漁獲高との比例が著しく相違がある如きは特に一考の餘地があると思ふ、現に漁業に重油不足は斷じて來させない用意があるが浪費は極力避けて頂きたい

各道別に鰮粕　適正價格設定

内地向け鰮粕の十二圓五十錢に對する鮮内相場は九、一八錢程度で停止され、この間における矛盾是正については豫て要望されてゐたが、最近卸賣業者側より陳情切に要望され、特に卸賣業者側が二回に亘つて總督への手續が前記の事情に基く出廻り不振から憂慮されてゐたが、當局においても價格調整の結果鮮内消費鰮粕に對しては各道別に適正價格を設定、販賣許可の認可を受けしむることに決定したが、右適正價格は大體内地相場に準據することになるものとみられてゐる

自動車交通總會

朝鮮自動車交通協會では來る二十六日午前十時より府民館において定時總會を開催し左記議案を附議する

一、昭和十四年度會務並に收支決算報告の件
二、評議員補缺選擧並に新規加盟の件
三、昭和十五年度豫算並に會費徴收の件
四、其他協議事項の件

四月中の全鮮小賣物價　前月に比し騰貴

本府商工課調査による全鮮主要都市における四月中小賣物價を調査せる全鮮の比較騰落を總品目八五品中前月比較騰貴せるもの四四品、低落せるもの一八品、保合のもの二三品で總平均において前月比較一分五厘の騰貴、前年同月比較一割二分三厘の騰貴となつてゐる、物價指數は左の通り

品類別指數（基準昭和八年中商價格、▲は低落、○は保合）

分類	四月指數	前月比較
食料品	一九五、四	○四、○%
衣料品及身廻品	二〇七、六	○〇、四
建築材料	一九四、二	○三、七
燃料	一五五、〇	▲〇、一
雜品	一九六、〇	
總平均	一九五、〇	○一、五

手形交換高　四月は金額増加

四月中の全鮮手形交換高は二十九萬五千四百九枚、三億八千九百七十一萬九千七百十七圓で前月中に比し二千二百二十七枚の減少に對し金額は二千百八十九萬六千三百七十二圓の増加となり、前年同期に比し四萬四千百四十枚、一億六千九百五萬二千二百八十六圓の夫々増加である、手形交換所別内譯左の如し（單位千圓）

	枚數	金額
京城	一六七、〇四四	二五三、一〇〇
仁川	八、三六六	八〇、三九九
釜山	三三、一六一	四〇、三三三
平壤	二〇、一〇四	三九、八〇一
元山	一一、三三三	一四、八〇一
大邱	一一、三二四	四、一九六
木浦	四、〇〇四	八、〇〇四
群山	八、〇一五	六、八一七
鎭南浦	三、六三八	三、三五八
新義州	一三、〇三四	三、八一七

第二帝人据置

【大阪電話】第二帝人では十一日午後決算重役會を開き當期利益金處分案（年一割二分据置）を査定した

漁業用重油の割當　全南業者より正當化陳情

全南道下における漁業代表和田一海氏外十數名は十一日本府水産課並に燃料課を訪問、漁業用重油の割當につき公平を期されたい旨陳情するところがあつた、和田氏の談を綜合すると陳情要旨は次の如きものである

全南は小資本の業者が多く重油の割當減少で死活問題を惹起せんとしてゐる、全般的に重油が不足であるから公平な割當であれば吾々は帆船でも就業するが全南と慶南とは隣る漁場内であり、全南の漁區で共に漁をするのに、慶南の漁船は油があつてどんどん操業するのに地元の吾々は手を拱いてみてをらねばならない

食料罐詰適正價格
内地協定價に順應、三日公布（下）

二、畜産物罐詰

品名	號	單位	最低販賣價格	小賣價格（一個に付）
牛肉葱混合煮	五號	四打	一八、五五	〇、四七
	七號	同	一八、五五	〇、四七
	八號	八打	一〇、四〇	〇、二六
	平二號	四打	一七、九五	〇、四五
	二號ポケット	百個	一三、三〇	〇、一七
牛肉松茸混合煮	四號	四打	一八、八五	〇、七三
	七號	〃	一六、五〇	〇、六七
	八號	八打	一八、四〇	〇、三六
	平二號	四打	一五、六〇	〇、六四
	三號ポケット	八打	一二、八〇	〇、二九
	携帶	六打	一〇、四〇	〇、三四
牛肉豆混合煮	一號ポケット	五打	一三、九五	〇、六六
	三號ポケット	十打	一四、四五	〇、三五
	四號	四打	一三、二〇	〇、五八
	五號	同	一四、一五	〇、六一
	六號	八打	一五、一〇	〇、三六
	七號	四打	一四、一五	〇、六一
	八號	八打	一〇、四〇	〇、三六
牛肉野菜混合煮	平二號	四打	一七、〇〇	〇、四三
	三號七分	同	一九、五〇	〇、四九
	一號ポケット	八打	一八、四〇	〇、三六
	二號ポケット	十打	一六、五〇	〇、二七
	〃	〃	一三、三五	〇、三三
	五號打拔	四打	一九、三〇	〇、四七
	携帶	八打	一六、九五	〇、三四
	〃	〃	一三、三〇	〇、二八
	小型一號	百個	一〇、六五	〇、二五

農産物罐詰

品名	號	單位	最低販賣價格	小賣價格（一個に付）
筍水煮	五ガロン	一個	一、六五	一、九八
	同	一打	八、七〇	一〇、四四
	同	同	八、二〇	九、八四
	同	同	七、八七	九、四四
	一號	一個	二、六一	三、一四
	同	同	二、七〇	三、二四
	同	同	一、六八	二、〇二
	同	同	二、四二	二、九〇
	同	同	二、三七	二、八五
	同	同	二、三二	二、七八
	二號	二打	七、一五	〇、八六
	同	同	六、九〇	〇、八三
	同	同	六、七五	〇、八一
	三號	四打	六、〇五	〇、五七
	同	同	三、五五	〇、五六
	同	同	三、〇五	〇、五二
	四號	同	一八、六〇	〇、四七
グリーンピース	一號	六打	一四、八〇	〇、九六
	四號	四打	一二、〇五	〇、三五
	六號	八打	一五、〇五	〇、三二
	八號	同	一九、〇〇	〇、二五
アスパラガス	アスパラ二號	二打	二八、四〇	一、九二
	七號	四打	三八、四〇	〇、九六
	二號	二打	二四、一五	一、二一
セロリー	四號	四打	一四、七〇	〇、五六
福神漬	四號	四打	一八、四五	〇、五五
	五號	四打	一四、九〇	〇、四六
	六號	八打	一三、四〇	〇、三一
	六號	八打	一八、六〇	〇、三〇
	七號	四打	一〇、八五	〇、四六
	八號	八打	一五、七五	〇、二六
奈良漬	小型	十打	一五、四〇	〇、二六
	二號	二打	一〇、二五	〇、九一
	四號	四打	一四、三五	〇、五一
	六號	八打	一六、二〇	〇、二七
	七號	四打	一七、六〇	〇、三六
	八號	八打	一九、五〇	〇、二一
味淋漬	四號	四打	一〇、四〇	〇、四四
	六號	八打	一七、六〇	〇、二五
於多福豆	四號	四打	一二、三〇	〇、五一
	四號	四打	一三、五〇	〇、四四
	六號	八打	一九、八五	〇、二八
	六號	八打	一六、六五	〇、二五
	七號	四打	一四、八〇	〇、四二
	七號	四打	一四、八〇	〇、三七

旱魃の苦艱を生かして
麥も苗代も上乘だ
南總督、南鮮視察から歸る

視察の目的

去る九日から二日間に亘り忠南、全北二ヶ道の増米現地督勵のため巡視中の南總督は十一日午後三時廿八分京城驛着、驛頭には大野總監、松本法務局長、憲兵隊司令官等の出迎へをのぞみつゝ直ちに官邸に歸つたが總督はこの南鮮巡視の車中に記者を引見し大要次の如く談話を發表するところがあつた

今回忠南、全北視察の目的は二つあつた、一つは先般の道知事會議で約束したやうに昨年の旱害後の結果、本年若し萬一降雨がなく再び旱魃を繰りかへすやうな場合に備へて、果して準備が出來てゐるかどうかを親しく現地の實況を視察するにあつた、今一つは本年度から實施してゐる增米計畫が上く實施されてゐるかどうか、多少憂慮されるが、昨年より本年度より也昨年よりもやゝ少く、本年一月から今日まで雨量とも相當の見地から極めて重要なる問題であるが故に、特に増米計畫に對する現地の情況を視察するとした譯である

忠南の麥

現在のところ三毛作の麥が南が十二萬一千町歩全部の町歩で昨日來の視察にあつた所では概ね順調に成育をみつゝあり作柄は昨年より優れてゐると認められた、就中全北では全面的に夏作の増産を施し、耕地の擴充のみならず新たに山林を拓くなど努力増産に乘り出した結果つたとしても食糧には全く不安はないことを確認した

水源の確保

現在のところ三毛作の麥が南が十二萬一千町歩、現在の状況から、恐らく本年度萬一二十粒の米がとれなかつたとしても食糧には全く不安はないことを確認した

瑞所で自動車から降りて徐々視察をしたが、まづ忠南公州郡を進め、論山郡においては瑞山、井戸、論山郡の光石面では水利工事の實施、全北では益山郡黄登の水路の擴大、また全北では益山郡黄登の水路の擴張を進め、これら何れも水源の確保するための適切な計畫と工事の順調な進捗をみてゐた、まづ忠南大德郡、公州郡の管内は四月下旬四十ミリの降雨があつたが、この

論山邑の堰堤

論山邑の堰堤は從來三十町歩に貯水してゐたが、昨年の大旱魃の經驗に鑑み本年度これの底さらひを行ひ、掘り上げた土で堰堤を高め雨水を貯へた結果本年度は昨年度の倍に及ぶ約七十町歩の廣い面積に灌漑が出來るやうになつた、これらは何れも私の視察した貯水工事の顯著なるものである

水を如何に大事に保留してゐるかを目睹して意ばしく感じたが、その他に水田も潤ひ既に水苗代の設置も總り植付けを待つてゐた、論山郡の光石面では三十町歩の水田を持つてゐるが、昨年は旱害で收穫皆無に終り、部落民もこの困難な問題に際會し全員協力して高地帶から流れ來る雨水を一滴も漏らさず貯水した結果現在三十町歩にあたる水田は滿々たる水を湛へしかも裏和地域は二百町歩に及ぶといふが、これは全く部落民の創意工夫と努力の賜として、最もよい適例であると言へよう

苗代の状態

總督府としては刻下米穀增産が要事に鑑み本年度から向ふ十ヶ年に六百八十萬石の增産を企劃し、初年度たる本年度は二百八十萬石の增産を樹立、目下着々實行に移してゐる譯であるが、增産に當つては特に耕種方法の改善に主力を注いでゐるので苗代の改良に根本的施設を行つてゐる、これ今回苗代の視察を一つの視察目的に加へた所以である、忠南では五月八日現在水苗代を計畫したもの七割五分全北では五月九日現在八割三分それぞれ苗代の設置を終了した、また昨年の經驗に鑑み總督府としては天水畓では陸苗代を極力奬勵しつゝあるが、これも現ものであるが、その他地下水の利用、井戸の築造、ポンプや水車による水上げ、河水の利用等苗代設置のための水利は完全に行屆いてゐる實況を視察することが出來た

在來忠南では一割五分、全北では二割二分を設置してをり雨澤とも本月中旬までには水苗代も一面陸苗代の設置を了する豫定、用水の少ない現在、陸苗代を極力節約ずる主旨から目下各地方集合苗代を實施してゐるが地主小作人の協力一致によつてこれ又頗る順調に進捗してゐる。この點苗代の改良に就いては今後簡單的に奬勵してゆきたい考へである、陸に集合苗代の實施に當つて地主が進んで所要土地を提供してゐる事時局への心構へは大いに賞讃に値する、増米計畫に必要な苗代の設置は本年の作付にいささかの不安もなく進められてゐる、非常に滿足に思つた

偉大な精神力

その他昭和七年度生部落として指定され爾來すつかり更生した全北の益山郡黄登面里、完州郡新基里の二部落をも視察したが、新基里の如きは昨年旱害で僅かに七分作しか收穫できなかつた氏と苗は旱害を被つたが御下賜金が交付され、恩賜施米の數を受け、又各郡にあつた家庭の副業に邁進し、勞賃を得るなど、それから雨や降る可き食料との態様であらう、それから雨後これこの大旱害を被りつゝ一人の餓死者も出さなかつたことは、從來の例によると餓死者を出し要を爲り、或は子供を賣り若くしき人相喰むといつた例が過去の文獻に見る出すとができる、今から六十五年前の明治九年の旱害の中半島の旱害がそれで、昨年の旱害はそのときよりはるかに大きな被害を受けたにかゝはらず、たつた一人の餓死者をさへ出さなかつたばかりでなく人心は安定し少しも民衆の生活に脅威が感じしめなかつたことは、何といつても官民一致して此難局にあたつたからであり、如何なる災害をも精神力を以てこれを突破し得ることを如實に實證したものとして特に注意を喚起したい

食糧は大丈夫

放射線

【京畿】鼠の經驗から一家死傷ではかまどに鼠が棲息を設けて楽に…驚の利益饗場に通じてゐたが、今々かまどを使用したため物凄い大事に至つた

【忠北】鎭川全町民で組成の豫期消防では警報増進に五月を期する足日と定め十二日の日曜には一町内百戸毎つて總出仲よく八十村…城山に登山

【奈良】京都府下大和郡田邊町は宇陀郡榛原町の古田神社長等で發掘し二宮と鑛料の遺跡を發見、國寶の指定をつけた

【慶南】お米の節約推進は法度であるが、加工したものには節約もない、公定價格もないので野洲郡米粉…繊維製品にして大阪へ販賣す

【新井】坂井郡春江村國婦分會では既に昭和十四年度村内の全婦人を動かして一斑を綜成、敗貞金を…

【台灣】台北市外北投の國民學校では年以上と推定される大木以下無數に發見された、同地方の文化の發達とはかり研究に注目されてゐる

【香川】長尾郡林田村南田沓来(こ)に學校干數年間の貯金を入れ拂けた體中をきつて姉たられ七百円で無理心中を企てたが兩人とも生命は大丈夫

西歐に波及した大戰と半島の四經濟界の觀測

恐らく勝敗ばかりでまさか實現しまいとみられた英佛の白蘭侵入はその北歐進出と同樣再び世界をあつといはせたものであつた、株界のブリッツクリーグに物をいはせて零草くいどみかゝるところ無敵の往かある、チェンバレン英内閣の危機があり、この報の蹟は金融界に全に大蝕の變化を起さずがへして什舞つた、それだけにわが經濟界の金面に與へたショックも少くはないかすでに四年目を迎へた事變と幾度かの大戰擴大の報に一應材料は出つくした感があり、割に平靜に對岸の火事視する見方のためである

金融界　不介入聲明があつたのだし半島の變動する度に目の色を變へてゐたのでは溜き込んでゐる

貿易關係　商圏はやゝやく伸びつゝあつた印度及び南洋

海運界　どうせ船はなし逃げ道は押へられてゐるとはいへ、出廻へた後でそれが一層強くなるだけだ、船腹不足がいよいよ切迫となり新船運航より強化されるに至らう

株式界　新東は二圓上げ、部賈新を二圓上げがあつたほか、株式は一齊に戰時新株に重を置いつてか、また榮股とみないのか、見送つて平穏に推移した

南鮮合同電氣　常務、重役陣更新

南鮮合同電氣の重役の滿期については、さきの重役會においても問題になつたが數において今回は諸種の關係で今迄通り行ふことになつた、しかるに常務取締役の滿期については重役の改選を行ふこともある程度の更迭を行ふことを合せてゐるので昨十日の總會後における重役會では左の如く常務取締役の交代を行ひ、これに代ることゝなつた、即ち社長以下の重役陣左の如し

取締役會長　香椎源太郎
同　社長　小倉武之助
同　副社長　坂井西次郎

取締役副社長　樋口虎三
常務取締役　奥田定吉
同　淺野八百藏
同　小瀬守道
同　服部文雄

北鮮合電定時總會

北鮮合同電氣では來る二十二日午後重役會を開き總會議案を申請決定した

ソノデン陣容決定

ソノデン窒化株式會社（資本金一千萬圓、全額拂込）では十日午後四時朝鮮殖産銀行において創立總會を開き役員を選任したが、取締役には小泉喜一氏、代表取締役には野口遵氏外一名、監査役には二名が選任され、常務には野瀬藤吉氏が就任した、尚同會社では二十日頃より操業することになつてゐるが遲くとも六月中旬よりソノデン窒化肥料が市販される見込みである

大陸交通の萬全期して
鐵鋼の獲得に懸命
折衝のために關係者續々東上
山田鐵道局長談

十五年度朝鮮鐵道の鐵鋼資材の割當については鐵道當局においては内地の關係當局と極力折衝中であるが、資材の必要と見透されるに至り朝鮮鐵道當局の調整された數量の八〇パーセントから九〇パーセントに及ぶとのもので、これだけに御割當が國策的鐵鋼資材に集中されれば大陸交通に支障を來たす虞が多分にある、そこで當局は之が對策として鐵道局長、局の首腦部も相次いで東上し折衝に當ることゝなり、數日中に鐵鋼の割當も決定をみる筈である、問題は國防的意義が含められてゐるものではあり、軍との關聯とともに重大化しつゝある

山田鐵道局長は十一日朝京城發東上したが、出發に先立ち語る

鐵鋼の獲得は鐵道の運命に關し大陸の重大性に鑑み解決に努力したい

飾り自動車の出來ない自分も東上しはするが、果してどうなるかは全く自信がない、東京に少くとも四、五日、一週間位滯在し朝鮮の情勢を中央によく說明して來る、いざとなれば何んでもやつてみたいが、とにかく大陸交通が遲れはしないかとひどく心配してゐる、それは物が決つてからだ、大陸交通における朝鮮の役割を少し知らなすぎると思ふ、大陸や北支なみに扱はれたのでは何も出來ない、計畫通りの物資を搬はぬでは困つたことになり大いにやつて來るよ

養毛劑　モデナ

MODENER モデナ

フケ止に
痒ミ止に
拔毛止に

特に薄毛、細毛等榮養不良の頭髮の發育を助長するのに効果があります香りは一流香水にもおとらぬ位高雅で永持ち致しますので頭髮香水を兼ねて愛用されます

定價　小瓶一・五〇　大瓶二・五〇　特大瓶六・〇〇

全國デパート、藥店化粧品店有名美容院にあり

本舖　葛原工業所　東京・下谷・竹町一二一

京城府元町一丁目（總督府營繕課前）
平岡内科醫院
電話龍山一二五一番

南京虫　家ダニ・ノミ・蚊・蜂

の螫傷に…

キンカン

理想境よい此頃の夢を破る憎い南京虫や家ダニ、蚤などの刺傷にはキンカンが一番です。いかに猛烈な痛みでも除きで氣持よく止まる効きめは格別です。皆衆活擲を控へ各御家庭へキンカンの常備を切にお奨め申上げます。

肩こり、神經痛
本劑をどんどん塗布すると滲透作用によつて肩のコリ筋肉のつかれ、神經痛リウマチの痛みも速かに收まる

ムズ痒い皮膚病
インキン、田虫、疥癬、水虫、痒疹、濕疹の場合は患部の外周から中心へと本劑を幾度も繰返し塗布すればよい

やけど（火傷）
やけどへの効きめはキンカンの得意中の得意。之で手當すると決してたゞれず、くすれず瘢痕もなく綺麗に治癒する

小瓶送呈

實効を實際知つて頂く爲にキンカン小瓶へ入りを詳しい說明と共にどなた樣へも無代でお送り申上げます。御希望者は三錢切手封入新聞名を記入の上金冠堂へ至急にお申越し下さい。

申込先　東京市世田ケ谷區二宿一七一　金冠堂

東京　金冠堂製造　總代理店　東京・大阪　玉置商店

ミゾオチ・胸やけ・胃痛に
ノルモザン錠
制酸と鎭痛　胃酸過多の治療
手當　ドッと出る胃酸は病的ノルモで治せ
武田製藥

月經正常化の新藥
エムサン
（内用・副作用なし）

女性月々の生理に狂ひがある時、永らく來ない時、細すぎる時など速かにエムサンを服用して正しい正常な月經にして下さい。

月經異常　月經過少　無月經　代償月經

25錠 1.50　100錠 5.00
50錠 2.80　200錠 9.50

名古屋衞生研究所

胃腸を護り・疲勞をいやす
カルピス
1本が7本になる便利さ・安さ

強精ホルモンの最高峰
効目は流石に官製劑
參精（エキス官製人參）
精力増進に…疲勞回復に…食慾不振に…胃腸強化に…
朝鮮總督府專賣局

癲癇治療の革新
待望の出現
今春の學會を契機として、癲癇の療法は一變した。

アレビアチン錠

從來の療法は、殆どブロム劑、ルミナール劑、ベルビタール劑等の鎭靜催眠劑の使用にとゞまり、或は發作を充分に抑制し得ず、或は睡氣を催して業務に堪えぬ等、必しも滿足すべき治効を收め得ないうらみがあつた。本劑は、これらの缺陷を一掃すべく、最新の權威ある研究によつて生れたヒダントイン誘導体であつて、待望久しき本邦唯一の強力癲癇治療劑である。

特徴
一、他の藥劑の無効である痙攣發作を完全に抑制し得る
二、著しい催眠作用を伴はない。
三、大腦皮質機能を好轉せしむる。
五、長期連用によつても習慣しない。

包裝及び定價　二十錠二・〇〇　百錠八・〇〇（他ニ粉末アリ）

臨牀實驗集申込次第無代贈呈ス
各地藥店ニアリ　品切ノ節ハ本社ニ御注文ヲ乞フ

製造發賣元　大日本製藥株式會社　本店　大阪市道修町　支店　東京市本町

京城實業春季野球リーグ

府廳逃げこむ 3—1

鐵道九回裏の反撃も空し

府廳（先）	201000000	3
鐵道	000000001	1

京城實業野球リーグ戰第一週府廳對鐵道戰は十一日午後一時十分から…府廳の先攻に開始、府廳は戰頭一死後…右中間に三壘打し…二回はまた一死後…三回… [illegible]

▲一回（府）塚田一飛、齋藤…代、橋本、長谷川】 [illegible]

▲二回（府）無死…下川退（鐵）三者凡退

▲三回（府）一死後…成らず

▲四回（府）三者凡退（鐵）一死後川上遊ゴロ…

▲五回（府）二死後…

▲六回（府）…

▲七回（府）三者凡退（鐵）…

▲八回（府）…

▲九回（府）三者凡退（鐵）二死…

聯業野球成績

【西宮球場】職業野球タイガース對…十一日午後一時から西宮球場において開始…タイガース勝つ…

◇バッテリー【タイガース】…【…】…

タイガース（先）	003000000	3
南海	001010000	2

▲阪急5—0セネタース

阪急（先）	000310010	5
セネタース	000000000	0

殖銀樂勝す

5A—0京電愈よ貧攻

▲殖銀對京電…一回戰…

京電（先）	000000000	0
殖銀	12020000A	5A

▲二回（電）…▲四回（殖）三者凡退…▲五回（電）一死後木原…

慶明一回戰

【東京電話】東京六大學野球リーグ慶明、法帝各一回戰は十一日神宮球場で擧行、明大投手…

慶	000000100	1
明（先）	000100001	2

法帝一回戰

六大學野球リーグ帝大對法政第一回戰は引續き三時四十五分から…法政先攻で開始された…

法政	408120419	
帝大	302009477	

法政（先）	004012003	8
帝大	000000000	0

けふの運動

◇野球　京城實業リーグ…鐵道對府廳（二時）…

◇庭球　大學專門校…

◇卓球　全國都市對抗…

◇蹴球　全日本大會京城…

力道半島の特技

片手重量擧大會

きのふ府民會場に開催

京城重量擧協會…第一回京城府民重量擧大會は十一日午後一時半から京城黄金町六丁目府民會館に開催されたが、當日は來城中の日本重量擧聯盟會長…は熱心に觀技を見入つて出場選手に盛んに拍手を送って激勵した。

成績左の通り【括弧は…】

一般部

▲五一瓩級 [illegible]

▲五六瓩級 [illegible]

▲六〇瓩級 [illegible]

▲六七·五瓩級 [illegible]

▲七五瓩級 [illegible]

▲八二·五瓩級 [illegible]

朝拳の元山遠征

朝鮮拳鬪倶樂部では廿五日の對元山定期拳鬪戰に出場のため廿四日午後四時卅五分京城驛發列車で出發する

大相撲豫想

崇獅兒

四日目

相模川—鶴ケ嶺

初顔合せ、相模は今場所非常に好調だ。上突つ張りに鋭い威力を發揮してゐるので鶴ケ嶺ちにするとは難かしい。鶴が攻鶴の手を打つて廻しを取つて引込む隙があれば面白くなるが相模は隙を見せないだらう

照國—四海波

初顔合せ、照は右四海は左の喧嘩四つであるから實力を發揮して…られる

鹿島津—羽黒山

鹿島は双葉の首投を喰って…カリ自信をつけてしまつた羽黒に對しては出足の鋭い双葉で立上り廻しを許さず一氣に出る作戰と思はれる、羽黒は腰を引いて…

大和錦—双葉山

大和は昨日玉の海、一日名寄と堂々渡り合つて善戰してゐる、大和は左、双葉は右の喧嘩四ツ、離しても…双葉は左から…ので、…は大和には勝味がない

笠置山—旭川

…に出たら…ので…のではないか

中年初老を感ずる人に養命酒

四十からの身體の變化を古人は訓ふ

年四十ニシテ陰氣自ヲ半バスルナリ・起居衰フ・年五十ニシテ體重ク・耳目聰明ナラズ・年六十ニシテ陰痿ヘ・氣大ニ衰ヘ・九竅利セズ・下虚シテ上實シ・涕泣倶ニ出ヅ・故ニ日ク、之ヲ知ルトキハ強ク、知ラザルトキハ老ユルナリ。

頭の重苦しい人

不眠にて惱む人

耳鳴や肩凝の人

氣力の衰へた人

直ぐ疲れ易い人

食慾の乏しき人

玆に

掲げました古文は人生四十歳からの身體の變化を訓へたのでありますが、餘程丈夫な人でも四十歳を過ぎると、頭が何となく重苦しく感じたり、夜分安眠できなくなり、耳鳴や眩暈がしたり、肩凝がしたり、仕事をしても直ぐ疲れ易く次第に氣力も衰ろへ食慾が減じて來ますのが初老の第一歩で更年期症狀であります。

古法

では、四十歳からの養生法として藥草を酒に浸し貯はへ、是を服すれば、長命は疑ひなく、高齢に及ぶも健康だと訓へてゐますが、信州特産で三百年の傳統を誇る養命酒は創始者鹽澤宗閑翁が自から山野を跋涉し、貴重藥草を選び、獨自の秘法に據り、酒に醞釀せる強壯劑でありますが、是を朝夕一杯づゝ飮んでゐますと、身體に精氣が滿ち充ちて衰ろへた氣力や體力を復活する効果が著じるしいので、中年以後の初老を感ずる人に是ほど良いものはないとて、愛飮家の方々から賞讃されてゐます。

滋養強壯劑として

虚弱體質の人

疲勞倦怠の人

根氣薄弱の人

不眠息切れの人

胃腸衰弱の人

病後衰弱の人

全國の藥店、百貨店、食料品店にあります。
京城の御方は出張所へ御申越下されば
代金引換で送料不要、上切手
いたします。

携帶用	一圓五十錢
大	三圓
徳用	四圓

醸造發賣元　信州上伊那郡南向村大草　養命酒本舖天龍館

出張所　東京澁谷區上通四丁目　養命酒本舖出張所　電話澁谷二八四七番　振替東京六八八五五番

皮膚泌尿性病科　醫學博士　渡邊晋　京城黄金町　電話本⑧894

全　嶋谷汽船出帆 [illegible]

大阪商船出帆 [illegible]

法人登記公告 [illegible]

ミツワ肝油ドロップス

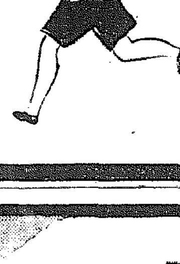

體格發育不良

虚弱體質

腺病質

のお子樣へは

勿論發育盛りのお子樣方へ

是非お奬めしたい

綜合榮養料

體質改善に焦せるのは大禁物です

焦せらず、撓ゆまず細やかな思ひ遣りをこめて續けられる母の愛育が弱いお子樣の體質改善に欠くことの出來ぬ最善の要素であるやうに——

一日一顆づつの本品の御常用は體質を根本的に改善强化致します

本品は最高度のビタミンADを主として、酵母ビタミンBや燐、カルシウム、鐵、キナ等を配合、完全乳化した理想の美味しい榮養顆

定價

五十顆入	一圓二十錢
百二十顆入	二圓二十錢
三百顆入	四圓五十錢

◎ミツワ石鹼本舖　丸見屋商店藥品部

K.35

濕布にエキホス

EXIHOS

感冒、肺炎

中耳炎、扁桃腺炎

神經痛、ロイマチス

打撲痛、捻挫

齒痛、火傷等

右は孰れもエキホスの好適症にしてエキホスを塗布すれば特有の鎭痛と保溫の兩作用により速かに炎症を去り疼痛を輕減し熱を下降せしめ頗る爽快の感を與ふ。

結核性肋膜炎、腹膜炎、淋巴腺腫（瘰癧）等にはエキホス姉妹品たるグアヤコールエキホスの使用に依り効果一層顯著なり

御注意　近時外觀、包裝等エキホスに類似せる製品多數あり御購入の際は必ず「エキホス」と御指名を希ふ

信用ある藥店はエキホスを販賣す

發賣元　株式會社武田長兵衛商店　合資會社塩野義商店

製造元　二巴合名會社　大阪市東區道修町

A—307(15)S

中鮮京日

京畿道通信網
仁川支局 電話二三九七番
開城支局同 四一五番
永登浦支局同 二六番
水原支局同 三一二番
長湍、坡山、江華、驪州、平澤、驪州、利川、安城 各通信部

「壁新聞」發行 安東省公署で

【安東】安東省公署では時局の進展に伴ひ時局に對處する國民精神總動員の必要を痛感し、かねてから、正しい時局の認識と省政の民衆への滲透をはかるため最近省公署發行の壁新聞『安東時報』の發刊の計畫を樹て具體的に研究を進めてゐるが實現すれば月一回又は二回發行で省下各縣市に各部落に配付する筈である

創氏行進曲 はや忠北は四萬六千人

【淸州】道內半島人各層はいま創氏の意義を闡明に認めて創氏へ!內地人式改名へ!と邁進してゐる創氏制度の趣旨に賛同に伴はれて、この內鮮一體の結果は日毎に增加し道戸籍課の調査によると四月末現在、道內で六千二百十六戸、その家族四萬五千九百十九名を算するに至つた、道內半島人戸數人口から割出して見ると廿五戸に一戸、廿人に一人の割で創氏してゐるがこの比率は漸次縮み行くことならう、各郡別創氏狀況を示すと次の通り(括弧內は戸數)

淸州(四三二)三、四九二▲報恩(四五一)三、二八八▲沃川(一、四一九)一〇、三六一▲永同(二七三)二、一五一▲鎭川(二六六)二、〇三八▲槐山(二七七)三、〇六五▲陰城(二五四)一、八〇一▲忠州(一六八〇)一二、二五▲堤川(四九六)三、三三三▲丹陽(七六)…

"月""尾""島""震"ふ" きのふ野砲部隊の實彈射撃

【仁川】既報、野砲第二十六聯隊の實彈射撃は十一日午前九時から月尾島役所西側で七田第二十聯隊長宛場の下に壯烈な火蓋を切つたが、初めて見る實彈射撃に見物人は山をなし勇ましい砲彈の響に一日を樂しんだ【寫眞はその實彈射撃】

一千二百萬圓 貯蓄達成の決意 緊張裡 第四回委員會

【春川】第四回道貯蓄奬勵委員會は九日午後一時から春川郡廳會議室で尹知事以下道關係者はじめ春川府事務分掌局長、鈴木春川ほか府州、江陵、長湍郡支店長、栄坂一金化支配人、木下金融聯支部長、春川兩知事、郡守ほか關係者數郡、久代賜川氏らの民間側四十名參集の上尹委員長(知事)の挨拶の下に開會、十四年度貯蓄奬勵施設、貯蓄狀況、一千百餘萬圓にして所定目標九百萬圓に對し遙に好成績を舉げた報告について十五年度目標額を一千二百萬圓については本府の方針に順應し諸般の施策を講じ目標額の達成邁進方を確認一致決意し、更に各郡の割當額を決定したが、其の割當額は道別府郡割當を基礎とし更に府郡の實情に即し特殊事情を考慮し決定したものである

邑面職員の轉職を防げ 忠北道で優遇策

【淸州】第一線行政機關職員の轉職防止については本府當局でも種々考慮研究してゐるが道內二百四ヶ所邑面及び技手の定員合計一千百五十二名中、十四年度中に轉職した者は邑面三百九十三名、技手百卅一名、計五百廿四名に上り定員の五割以上も缺員を生じた有様で、從來の邑面職員の待遇が一般に比して非常に劣つてゐたことに起因するもので、例年なら定員の一割内外でありたが一割五分を突破してゐることは實に驚異に値する

その原因は待遇が惡いため殆々殷賑産業方面へ走るものと見られてゐるが百名位の缺員を生じた時は、邑面行政遂行上非常に支障を來すので補充して來たが斯くも多數に上ると手も足も出し得ず、さりとて第一線機關だけに放置出來ないので道當局でも實情を調査した上、この結果よりして人的陣容の整備に努めてゐる現狀が道當局で第一線邑面職員の待遇改善をなすべく本年度より邑面所屬職員の給與を廿五圓から三十圓に引上げ、現職員に對しても一律に優遇の途を講じたが例年なら一百五十名から四百名もあつた邑面行政講習所入所志願者が本年は百四十餘名しかないといふ心細い狀態に道當局でも憂慮し、轉退職防止、優遇強化策について引續き研究中で頭を惱ましてゐる、邑面職員數を郡別に見ると最頭の忠州郡が定員百二十九名中轉退者は九十四名で七割五分以上、淸州、陰城、沃川各郡もこれに次いで相當に多い

今年の粕醐 中味が不足

【長湍】長湍長湍郡の繭油も滞出…[illegible]

全北の春蠶 掃立四萬五千枚

【全州】道では本年度より蠶種製造の改良を期し養蠶農家の經營…稚蠶共同飼育所の設置…[illegible]…部分的には稍不良地帶があるが、大體に於て良好であり本年の掃立枚數も四萬五千枚は大丈夫の見込みである

鮮魚は滿支に飛ぶ 凄い釜山中央卸市場の帳尻

【釜山】釜山中央卸賣市場の十四年度中における貿易取扱額は鮮魚部七百三十一萬六千百九圓、青果部百五十九萬百五十圓合計八百九十萬六千二百五十九圓に上り、前年度に比して三百四十餘萬圓の增加を示してゐる、殊に鮮魚部における最近の趨勢を見るに北支方面の治安確立と滿洲國及び西北鮮地方の急激なる需要に伴ひ、生鮮食料品の需要增加はそのまゝ市場に反映し、取引額は年々增加を示しつゝある、即ち中央市場開設の翌年たる昭和十一年における賣上高二百四十二萬餘圓であつたものが十二年には三百萬圓を越し十三年には四百三十萬圓に上り更に十四年には七百卅一萬餘圓に達して

ある、これを産地別に見ると釜山地元の消費は僅かに一割餘(八十一萬二千圓)に過ぎず、その他は西北鮮の四割一分(三百四萬五千圓)滿洲國(北支を含む)四割七分(三百四十五萬八千圓)となつてをり、地場消費は賣上高の逐年增加の關係もあるが年々低下してゐる反面、滿洲北支向けは急激な增勢を見てをり、殊に滿洲國、北支向けは物凄い出ぶりを示してゐる、一方青果部も年々賣上の增加を見てゐるが、產地別は地場消費が大部分で六割四分を示しその他は鐵內各地仕向け三割五分、滿洲國向けは僅かに一分となつてゐる、なほ釜山府では北鮮交通網整備にある中央市場の擴張に鑑み、本年度に十萬五千圓を投じ市場の擴張をすることになり、十日正式認可

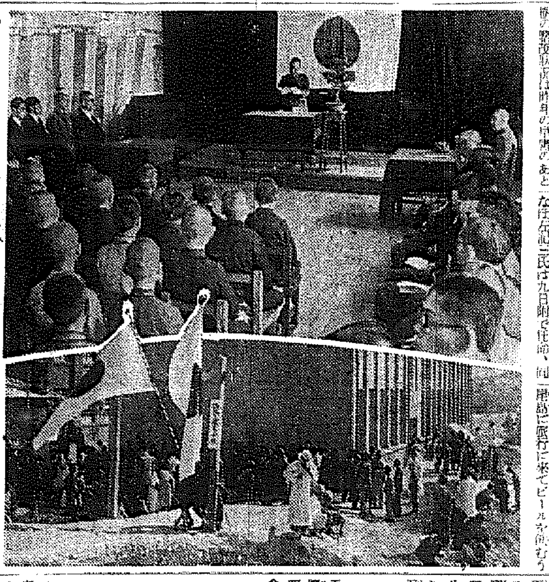

仁川職業學校晴れの開校式

【仁川】既報仁川公立職業學校の開校式は十日午後一時から鈴木内務部長(知事代理)小島學務課長、永井仁川府尹以下官民多數參席の下に盛大に擧行された【寫眞は(上)開校式における永井仁川府尹の式辭(下)その日、晴れの假校舍正門】

巡査部長試驗合格者

【仁川】過般行はれた巡査部長試驗合格者のうち仁川署關係は左の通り

李相洙(前洋)植村碌一(松島)江下愛四郎(大里)佐藤一雄(水上)

なほ左記二氏は九日附で仁川、利川署へ植村碌一▲水原署 江下愛四郎▲漣川署 佐藤一雄

時に頭路に御動となつた

俗離山々火 三日間も燦ゆ

【淸州】去る六日午後二時ごろ、報恩郡八嶺の一俗離山を控へた報恩郡俗離面三街里山から發火、報恩職員をはじめ地元部落民が出動し鎭火に努めたが火勢強きため遂に九日午前十時頃やうやく鎭火した原因は調査中で被害は七十町歩、その金額一千圓位である、この山火發生を機に道當局では一般民衆の注意を重ねて喚起し山火絶滅へ一層拍車を加へることゝなつた

淺川高女校長着任

【春川】新任春川高等女學校長淺見次郎氏は家族同伴九日午後三時廿六分驛着、道當局者多數に出迎へられて一路官舍に落ちつき一先づ旅塵に落つた

大臣の名前なんざあ知るもんかい 醉拂ひ學生、訓戒の署員も啞然

【仁川】十日午後四時ごろ府內宮町通で五人づれの學生風の男が醉態を演じてゐるのを仁川署高等係が發見、直ちに交番所で取調べたところ京城府私立同校の生徒で、當日十五名の級友と共に月尾島に遊行に來てビールを飲むうち右五名は醉態から脱け出し府內のカフエーを歩き廻つたが學生のため何れも斷られたのでかくは醜態を演じたものと判明した、なほ取調べでは種々注意を與へた後所取調べたが、これ等の生徒は內閣總理大臣、文部大臣等の氏名を知つてゐるものが一人もなく、取調べの係官をして啞然たらしめたが、當時下目醉自稱の叫ばれてゐる今日學生の身としてあるまじき行動はまことになげかはしきことであると學校當局者を激へさせてゐる

貨物運送座談會 結果を陳情

【仁川】商工會議所では十三日午後一時會議室に同業者及び運送業者のみを招集し貨物運送等に關する座談會を開催し、會議なき意見を聽取し陳情、要望等、諸種具申等に陳情することゝなつた

九)五、二八五▲計(六、五三一六百)四五、九一九

府に助役制 杉山府尹の案

【大邱】慶北道新年度定例府尹、郡守會議は今月下旬に開かれるがこの會議を控へて杉山府尹は同會議に提出すべき意見書を慎重作成中である、その中、特に注目されるものは困ち府に助役制を實施し府尹の最高補佐役として名實共に府政に活用して、時局下複雑の事務を進る府政事務の敏速果斷な處理に當らしめんとするものであり、なほ現行の府役人制の雁職を改め、その半數を減少して地方行政の責職を廓清せんとするもの等である

春川專賣所神祠地鎭祭

【春川】春川專賣局春川出張所ではこの程、出張所及び煙草耕作組合職員等の寄附金と勤勞奉仕とにより同所構內に神祠を創造することになり昨八日の大安日…

農漁家の更生に指導計畫を一貫

【春川】道では七百町歩の地帶を選定し指導部落として名をもつて、府郡、指導部落の指導方について各部落長を集めて講習會を開催した、すなはち、指導部落更生の指導については設定方針に基づく指導に邁進せる當局に努め、殊に部落の更生計畫を鞏固にし、特に部落の目標とすべきは勿論、なほ一般には實施すべき農家又は對象部落等を指導して生業の躍進心理を活用し一般農家と併せて農村の更生を推進することは指導の効果を發揮する上において…

一般農家の更生計畫を樹立し、殊に部落の自力更生に對する指導計畫を確立して、務めて一戸も漏れない指導の徹底を期することゝし、これら指導に當つては上下一體、官民協力の下に緊密なる聯絡をとり萬遺漏なく當局を期せられたいといふにある

中には蒲團も 陽氣のせいか遺失物の山 係官も持て餘す

【仁川】陽氣のせいか仁川署の窓口に屆けられる遺失物は毎日遺落の數に上つてゐるが、中には傘、雨靴、洋服、反物等があつて係官もこれ等のんきな落し主にあきれてゐる、流石現金は少いが、署では一日も早く落し主の出頭を希望してゐる

なほ五日迄にこれ等の遺失物は、大概廿五日まで保管し六月一日賣拂ひ、賣得金を以て所要經費を賄ふ方針で、これにより部局の對策は出來たが小賣商の"損"につき、遺失者は道知事の諭示にすべきか、之が處置は當局で研究中である…

綿布切符配給

【大邱】大衆生活の明朗化を圖る趣旨から綿布配給の圓滑に關して慶北道で小賣商を構成分子とした綿布切符配給協議會の整備をし…いでかうした配給について研究してゐる、なほ切符制による配給手續及び實施は…することゝなつた

起て保導聯盟 學生は不良化

【大邱】府內學校職員…學生の校外指導機關たる保導聯盟を立てて活動しなければならない…保導聯盟は每月一回…センセーション…一年生の不良學生…交通近に出入り…

坂越理事朝信入り

【仁川】水安朝鮮金融聯合會理事長坂越氏は去る六日朝鮮信託入りとなつたが、仁川金融組合理事長…後任は…

驪水石斗里に煉瓦工場

【驪水】伸び行く驪水の躍進に伴ひ建設資材の需要は頓に増大し斯る煉瓦の需要も大きく、驪水の對岸石斗里に光州に於て多年間煉瓦製造業を行つてゐた朝鮮煉瓦工場主金某氏が分工場を設置、驪水及び附近の土建業者に供給することになつたもので、工場は二千坪…驪水、光州、小鹿島その他からの需要も大きいので之れからは地元で用が足りることになつたわけである

仁川射撃場 愈よ松島町に新設

【仁川】府當局では道當局と協議を續けてゐた射撃場の新設は、都市計畫のため日之出町の射撃場が道路に編入されたので府當局は仁川分會では府と折衝中であつたが愈よ松島町に新設することに決定した新設の松島町射撃場は中等學校生徒及び在鄉軍人の勤勞奉仕によつて今秋までに完成する豫定であるが、距離は從來の二百米より百米延長し三百米にすることになつた

教育評議員會

【大田】忠南道教育會では來る十五日から三日間開催される郡守會議を機會に開會前日の十四日午後四時から道廳第一會議室で評議員會を開催

昭和十四年度教育界の決算報告▲二千六百年記念事業に關する打合せ▲十五年度の豫算審議▲二千六百年紀念事業としては夏季における綜合的教職員新講習會、訓導新指導員の再教育、第二次兵役義勤等が豫定されてゐる

細道新設に認可

【光州】のび行く光州、卅年後の人口十五萬をめざして光州府では市街地計畫にともなふ高級道路の細道(幅員四米以下)新設案を本府に提出中であつたが、この程一部修正と認可の通知があつたので本府よりその修正個所若干を府尹名をもつて告示することゝなつた

仁川手形交換高

【仁川】四月中の仁川手形交換高は左の通り

◇借方 手形枚數八、五六八枚▲交換金額八、〇九、〇九九圓一九▲交換差額二、〇七八、一〇四四圓四八
◇貸方 手形枚數八、五六八枚▲交換金額八、〇九、〇九一圓一九▲交換差額二、〇六八、一〇四四圓四八
また交換總額は七千四百七十七枚金額六、一六三、二二一圓六七であつた

鎭川の射撃會

【鎭川】鎭川では十日午前八時から道奬勵部指揮長宮坂氏の下に鎭川射撃會を開催…

仁川慶弔日記(十一日正午迄の屆出)

出生 ▲花水町一五五白翻遠▲木通町四二三趙昌九▲松峴町七九丁大根▲花平町二五四宋鉉玉▲大和町二七五梁弘哉▲花平町二九丸文守山▲京町里朴仁淑▲松峴町七〇鄭炳熊

亡死 萬原町 三八九 具隣姫(五ツ)▲金谷町三四李貞分(一ツ)▲昌榮町二二鄭龍玉(一八)▲松林町三〇崔壽昭(七一)

シネマ 演藝

瓢館【仁川】九日から四日間(晝夜二回、午前十一時から上映)▲松竹大船映畫、野田高梧原作脚色、野村浩將監督「新women」上原謙、桑野通子主演、三浦光子、三宅邦男、坂本武助演▲同京都映畫三上於菟吉原作、伊藤大輔監督「白鷺」坂東好太郎、開太郎宣興、伏見信子、北見禮子共演▲文部省推薦映畫「我等の仁川」▲京日、大毎世界ニュース

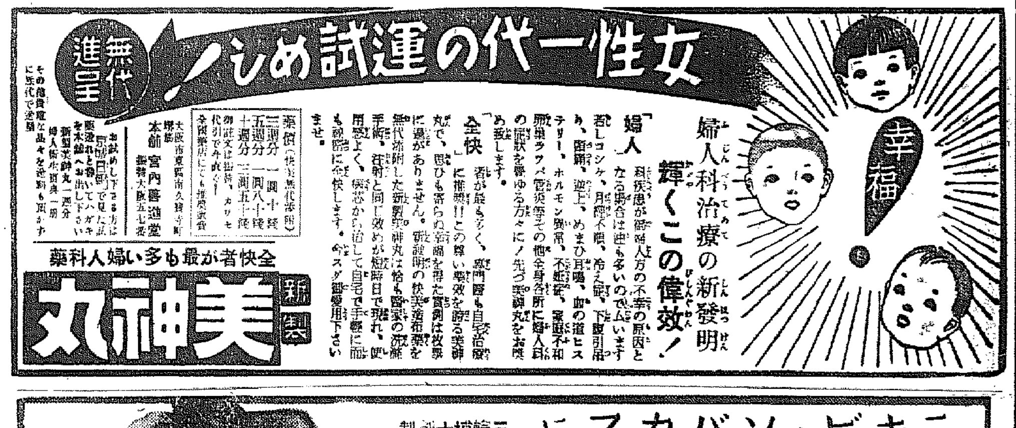

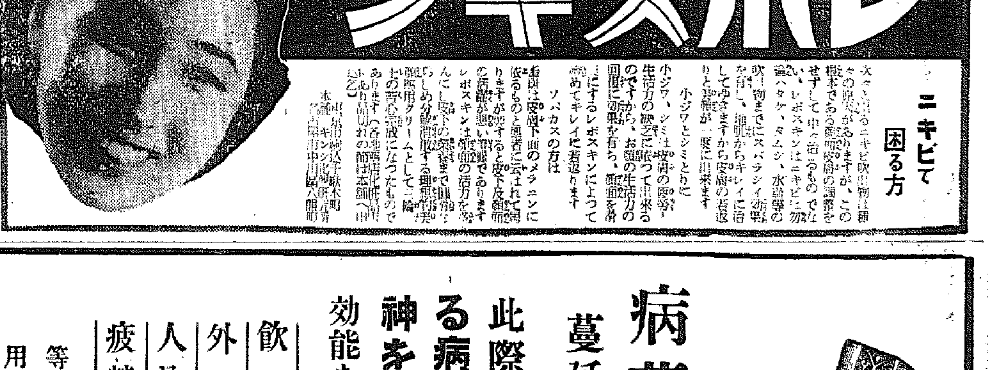

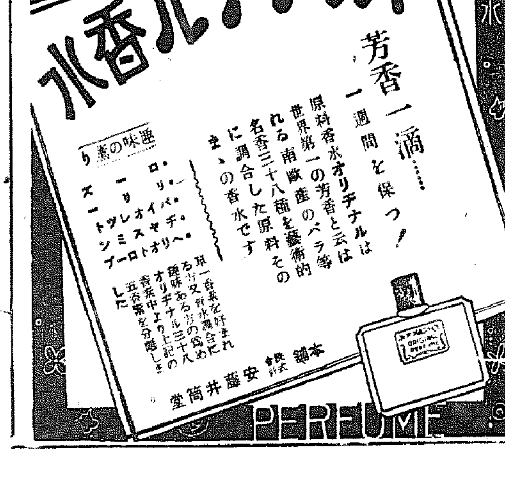

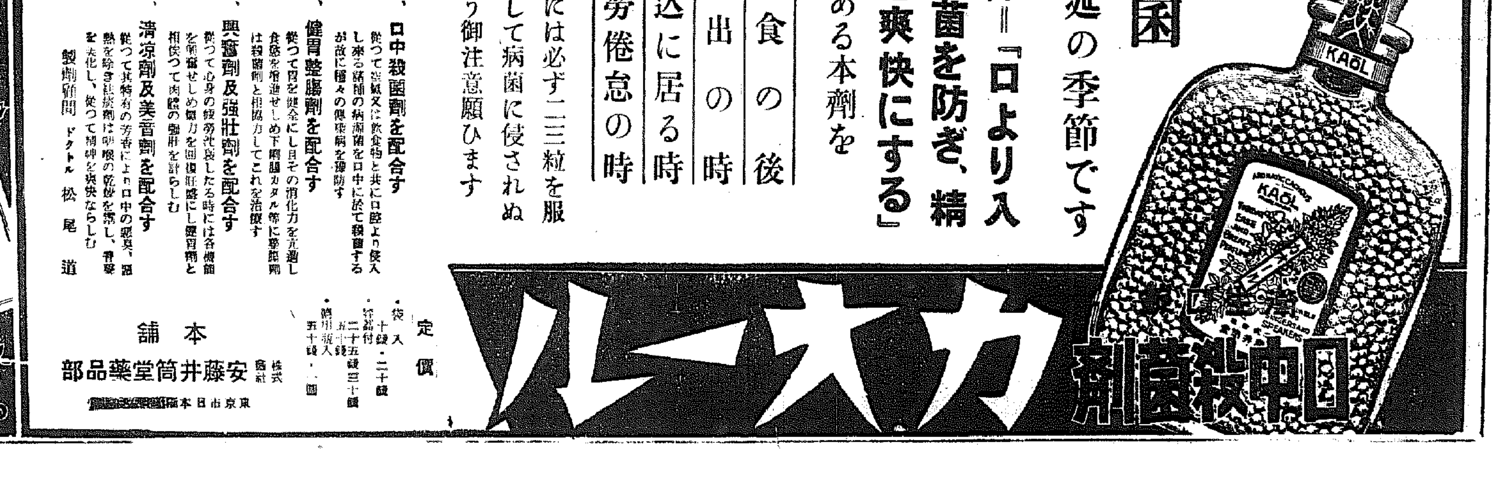

忠南視察の南總督

【上】公州郡儀禮洞簡易學校に於て部落民を激勵【下右】禮山郡の開拓地に見入る總督【下左】江景郡上から江景川ダム（水門）の貯水状況を視察

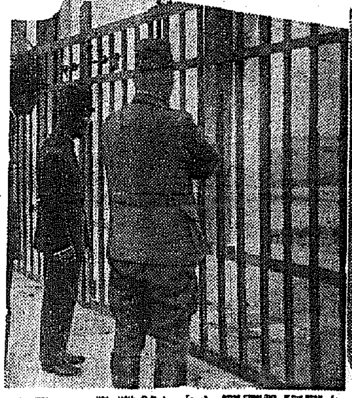

建設と克服と完成へ
"興亞街道"を驀ら
銃後の强行部隊、平北精動

【新義州】聖戰は更に新段階に踏み込み新東亞建設は着々進行、この移り行く情勢に即應して銃後の强行部隊平北精動は更に新なる意氣込みと新規プランとをもつて皇紀二千六百年を飛躍とした興亞街道に沿うて進むことになつた、その運動方針は建設と克服と完成とを綜合した全體的な活動分野に亘るもので、大綱は國體觀念の明徴、内鮮一體の完成促進、戰時生活の徹底、あらゆる國家的施設實行の推進、都市における運動の强化徹底、運動組織の增進、國民總親和への指導等々であるが、これらの目的達成を圖るため左の如き事業計畫を樹立、道民に總精動その實踐組織が協力一致して實施するものである

◇國體本義の明徴　國體明徴及び皇國臣民の誓詞の徹底、奉安殿（又は奉安所）の設置▲敎育勅語の聖旨奉體の普及▲東亞新秩序建設の趣旨及び國民精神の不斷指導

◇内鮮一體の完成の促進　扶餘神宮御造營、勤勞奉仕▲國語の普及、國語常用▲創氏の奨勵▲内地及び滿洲への移住、朝鮮婦人の理解及び内地からの移住者に對する宣傳▲ラヂオ全國放送▲國語講習會、國語の普及、國語常用▲志願兵制度の常識的普及、志願兵の表彰、創氏制度の徹底

◇戰時生活の徹底　時局認識の徹底强化、國防思想の普及强化、皇軍慰問、戰時經濟方面に對する認識、生活刷新の實行及び生活改善、國民貯蓄の奨勵、物資節約の徹底化

の普及徹底、内鮮結婚の奨勵▲鮮滿國境に於ける民族協和運動、内地人及び内鮮人滿蒙開拓民に對する宣傳▲對外關係に於ける朝鮮人の宣傳、中國人の宣傳▲在滿朝鮮人の指導▲北、南、中支の半島人に朝鮮事情の宣傳、石油地民衆に八紘一宇の精神及び東亞新秩序建設の趣旨

生產增加と農業勞働力の克服、高麗増產運動、一人一種の家畜飼養の實行、物資節約の徹底、農山漁村振興運動との協力徹底

◇都市の運動强化　新義州府其他都市聯盟の强化强化▲道内都市聯盟振興打合會開催▲都市に於ける各種聯盟の運動强化

◇運動組織の增進　▲道聯盟の强化▲府郡聯盟の機能强化▲愛國班の徹底的强化、愛國班の活動、府邑面聯盟理事會の開催、愛國班長の講習、指導者必携の配付▲學校聯盟の强化及び精動會の發展▲學校職員の地方精動運動の指導

導▲運動指導者の養成、指導者講習會の開催及び指導者養成▲道聯盟指導者打合會開催（京城）▲府郡聯盟指導者打合會開催（各府郡所在地）▲地方聯盟理事會の開催▲道聯盟理事會開催、評議員會開催▲府郡聯盟及び指導員の講習會開催（京城）▲準指導員の訓練講習會開催▲滿洲國派遣勤勞奉仕隊の指導▲道聯盟に精動調查委員會設置▲地方聯盟及び愛國班の指導

◇國民訓練への指導　「國民歌」の普及及び唱和▲氏神の參拜及び皇國臣民の誓詞の普及▲國民儀禮の普及、宮城遥拜及び正午の黙祷▲ラヂオ「精動の時間」の活用▲映畫の作製及び巡回映寫▲簡閲點呼の普及▲國旗揭揚、帽章、襟章の普及▲國民服の普及▲國民訓練▲國旗の尊重及び國旗揭揚の徹底▲神社（神祠）参拜勵行▲伊勢神宮の參拜勵行▲皇國臣民の錬成▲防共防諜への協力

愈よ最後の審查
吉州邑章入選發表近し

【吉州】去る三月下旬、本社吉州支局主催、吉州邑後援の下に本紙に懸賞募集を公表した『吉州邑章』は去月十五日の締切まで僅か廿日足らずの短期間にも拘らず實に二千十四點といふ募集作品を蒐め、主催者は勿論、邑關係者をいたく感激させ、愈邑當局一同は以來日に夜をついでその選に當つてゐたところ、發表者邑長が内地出張のため一時選衡中止のやむなきに至つたが去る八日邑長も歸任したので、愈審査の公正厳密を期するため二十三名の審査委員をもつて十二日正午から吉州邑廳上で最後の銓衡を行ふことになり、入選發表は近日中に本紙を通して行ふことになつた

一家三名仆る
一少年の不注意から
毒饅事件、幾多の悲劇を生む

【咸興】去る五日、商店に忍び込み…[illegible]く咸興の街に突然悲劇を投げかけた恐ろしい毒饅頭事件は被害者十八名に及び、中には大人まで混つてゐて、被害範圍の意外に廣いのが驚異を呼んでゐるが、この恐るべき饅頭事件がさらに限りなく幾多の悲劇を生み、巷では見られぬ幾多の悲劇が生み、巷の同情を集めてゐる、即ち被害者の一人である府内新昌町一丁目一〇八金東俊氏方では長男朱炳權君（一七）と長女朱昌福さん（一〇）とそれに妻女の洪順さん（三五）までが毒饅頭を食べ、殆ど家族全部が病床になやみ、見る目も痛ましい惨状が繰り出されてをり、また錦町二丁目五五韓大國氏方では可愛い孫が二人も瀕死の重體で一家は全く悲歎のどん底に陥つてゐる、なほ榮町五六、金顯龍氏方でも長男の唐澤（一〇）と長女の唐淑ちやん（七）が目下府立病院で危篤状態にあり、一少年の一すした不注意がかくも悲惨な悲劇を醸したのである、しかも直接の下手人である饅頭商の少年自身までがお手製の饅頭を食べて生死の境に立つてゐるのである

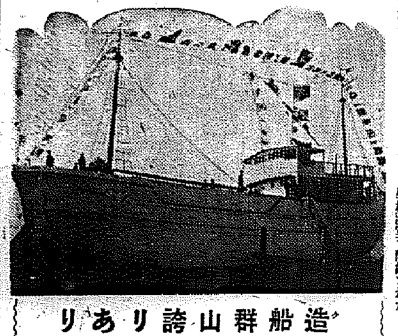

造船群山誇りあり
◇◇◇◇三和丸盛大に進水式◇◇◇◇

【群山】府内東濱町群山造船鐵工株式會社で建造中であつた府内本町三和汽船株式會社の汽船三和丸はこのほど竣工、十日午後四時半から群山造船會社工場で關係官民三百餘名を招待し盛大な進水式を擧行した、同船は長さ二七・六〇米、幅七・二四米、深さ三・三三米、總噸數一九四・一九噸、載貨噸數約三七〇噸で群山でかゝる大型船の建造を見るに至つたことは大きな誇りとされてゐる【寫眞＝三和丸進水式】

【光州】國防第一線を護る壯丁達の光州兵事部管内本年度徴兵檢査は十日光州を皮切りに光州瑞石小學校講堂で開始された——裸一つの晴れの壯丁達は身長、胸囲、體重と一つく嚴格な醫官の審査を經て最後に檢査執行官川村大佐の前に立ち職業や家庭の事情などの質問に答へるが、何れも「家のことは心配ありません、私を國家の干城として立派にお役に立たせて下さい」と溌剌たる元氣で兵役下壯丁の覺悟のほどを示し力強い感激的な非常時徴兵風景を描いて檢査官は勿論、關係の人々を大いに感動させた【寫眞＝光州徴兵檢査場の風景】

日本男子の誇り
逞ましき健康に包む意氣
徴兵檢査、光州から

これは驚いた
一升の中に小石一合
ひど過ぎる外米に大邱府怒る

【大邱】慶北、府糧穀配給部では八日から府内一齊に外米の配給を行ふことゝなり、府内穀物組合員をして品質の調査をしたところ、意外にもこの外米には一升に對し一合平均の石や泥その他の夾雜物が夥だゞしい割に混じ品質の粗悪品と判明、大いに慨憤し配給を中止すると共にその對策を講ずることゝなつたが、府當局では當局ではこれらの外米は商品として市場に出せぬ、見本はよかつたが實際に調査して驚いた、第一に府當局に見てかゝるものは斷じて配給しくない、對策を講じたいと語る

内地農村へ送る勤勞隊
黄海からも十名

【海州】内地農村における勤勞報國隊については黄海道でも國民訓練中の修了生中から十名を選拔して参加せしめることに決定したが派遣地は大分縣大野郡緒方村で來月廿五日から七月十八日まで五十五日間で、このうち五月卅日までに招集訓練を施し、六月三日から同七日まで農園作業に從事、七月八日から同十八日までは宮崎都城、鹿兒島、門司、大阪、奈良、京都、名古屋、京都等の各都市巡に聖地を巡拜せしめることになつてゐる

博麗航路促進へ
更に福岡市商議一行來鮮

【麗水特電】博麗航路促進運動は最近非常に盛んとなり關係各地方のみならず内鮮各方面の興味の的となつてゐるが、先般福岡市の市會議員一行の來鮮によつて一層運動の進展をみてゐるが、十一日朝市から麗水邑に達した報道によれば十二日同市商工會議所議員廿名は博麗航路問題を擁へて來鮮すること…[illegible]

近く釜山府會

【釜山】府では來る廿日過ぎ府會を召集、約十日間の日程で追加更正豫算の査定を行ふ豫定で、總務課では目下四月一日現在による戸數割者の調查に忙殺されてゐるが、本年度の戸數割賦課總額は十七萬八千八百八十九圓で今回の戸數割により議員割當員は前年度に比し減少するものと觀測されてゐる

載寧邑議滿洲視察

【載寧】邑會議員一行十二名は滿洲視察のため十六、七日頃出發

見渡す限りの青海原
麥の豐作にご滿悦
全北に入った慈父南さん

【全州】忠南、全北視察の南總督一行は十日午後五時半全州着、多數の出迎へを受けて旅館泉屋に入つたが、今回の視察は主として米增産に伴ふ現代の部落、生産振興を主として現地の視察が目的なので從つてコースも村落方面で、十日も全北知事、千田警察部長等の出迎へを受けて江景から自動車で全北に入り、午後一時五十分益山郡雨安面の開拓地に到着、高地から益山郡の開墾の状況を展望しながら南總督は部落の開墾の跡を聴き、部落の麥作の豐作を具さに視察し、途中三重面の隣接の生産狀況、部落の生活状況を視て完州郡に入り、金馬面參禮面中間の農業水利施設池工事の進捗状況、模範部落たる同東面新豐里部落を懇なく視察し見送りの部落民に力強い訓辭をして一路公州に向つたが、總督は本年の麥の豐凶に對する喜びとその對策に憂慮する一面、見渡す限りの麥の大豐作には滿足の意を洩らしてゐた

◇

【江景】湖南地方增米視察の南總督一行は金川忠南知事、府内警察部長を帶同、十日午前十一時半益…[illegible]

創氏は先づ敎職員から
平北で慫慂

【新義州】創氏制度實施以來すでに四ケ月餘を閲してゐるが、その數字に現はれた平北道の創氏數は平均二割に滿たないので、平北道では道内の敎職員全部に創氏を慫慂することになり、初等學校の敎職員全部に對し"敎職員より"創氏"を主旨として率先實行して完遂、生徒に一段の範を示すやう十日通牒を發したが、右に關し宮崎學務課長は語る

皇國臣民育成の任にある敎職員が未だ創氏してゐないのは甚だ遺憾と思ふ、戸主でない關係で手續きが出來ぬものもあるやうだが、そんな問題などは大してわけない話である、近く創氏届を…

ガス管
盗難頻り家庭で御注意

【京城】最近府内各所に瓦斯管が盗難に遭ふもの頻發し警察には每日平均二十件以上の被害届出があり刑事課では犯人捜査に必死となつてゐるが、當局では各家庭での充分な注意を要望してゐる

何と一枚五十錢
廿萬枚、十數萬圓の巨額に上る
"古叺の闇"意外に擴大

【京城】一部既報、昨年農村の旱害凶作に伴ひ僅用叺の生産は激減し、殆ど叺の地方においては叺が盛んに使用されてゐるが、殊に天津方面における水害復舊工事と鴨綠江水豐ダム工事等に古叺が盛んに使用されるところから古叺も急に高騰、從來一枚七、八錢乃至十二、三錢であつたものが最近は五十錢を唱へこれをめぐつて闇取の横行が伝へられてゐたが、平壌警察では去る七日から一齊に活動を開始、八日府内叺仲介業の某をはじめ十數名を檢舉したが、取調べの進展につれ事件は意外に擴大、關係者は四十數名に達し闇取引された叺數は二十萬枚、十數萬圓の巨額に上る模様である

判事の訓諭に
被告も更生の涙
創氏舌禍事件に判決

【京城】恐らく朝鮮を通じても未曾有の犯罪として世人の注目を惹いた去る六日京城法院で公判に附された佐藤檢事の長時間に亘る峻烈な論告の後懲役一年を求刑された『創氏舌禍事件』被告金漢奎（三九）に對して、十一日午前十時同法廷で野田判事によつて行はれた判決言渡しは九日の論告通り懲役一年の求刑通り懲役一年の判決言渡しがあり、ついで野田判事は恰も我が子を諭すが如く被告に對して、先づ創氏制度の根本精神を説き「所詮は國民として新しく人間に生れかはつて更生することなく、常に心して進むべき指針について懇々と訓諭したが、さすが頑迷と見えた被告もハラくと落涙して嗚咽し「本當に何とも申譯が御座いません、たゞ御訓諭を守つて努力いたします」と誓ひ、從つて頭も下げ、一層に更生の心を固め「刑に服します、從つて控訴も致しません」と涙を流し入つてゐた、また、この決心こそ賞に尊いものです、被告に罪を悔いてゐる以上は罪を憎んで人を憎まずの精神から罰も輕くしたいと思ふ、然し被告の罪は時局に於て許されないものであるとなつた譯で、これについて誰しも深い關心を持つところです、法を犯すものには斷乎として嚴罰を加へ、將來の更生を誓ふのであります

◇…野田判事

四十名に收用令
平壌府土地買收に最後の斷

【平壌】平壌府都市計畫實施に伴ふ東平壌の約三百萬坪といふ龐大な地域に亘る都市計畫に基く土地買收に關し去る三日を期限に頑迷地主へ對し府當局は最後的措置を講じたが一既報＝未だ賣渡の地主六十名のうち九日までに廿名が應諾したので八百餘名に上る在地主のうち四十名を除く他は全部賣渡しを了したので府では最後の手段として土地收用法適用などの手續にとりかゝることになつてゐる、現在まで支拂はれた買收費は約二百六十萬圓といふ巨額に達し一時に多額の現金が府内にばら撒かれたわけだから金融界、物價などにも相當の影響を齎らしてゐるものと見られ、最近の平壌は百圓札が横行し人目をひいてゐる

哀れ老人死亡
トラツクに激突

【新義州】府内彌勒洞で十一日…[illegible]府へ一時半ごろ同會社所有のトラックを運轉して新川方面に行く途中、同車が前大口道近くに差しかゝつた際通行中の同洞李正燁（六〇）に衝突、老人は頭部その他數ケ所に重傷を負ひ醫師手當を施したが、九日朝遂に死亡した

所に…[illegible]後に當局は犯行捜查を取ると、これに先んじて創氏を行つてほしいものだ

惜しや彼に捕繩なし

【大邱】府内新町ブローカー鄭子柱（三二）被害者は「安値で反物を仕入れてやるから」と八日府内新町一八一徐元順の妻李（二三）方ほか二名から四千五十二圓を騙取して府内某料理屋で放蕩、妓生の花代や料理代として約八百圓位を支拂ひ同夜の夜行列車で情婦を連れて京城方面に高飛びしたとの聞き込みで大邱府司法係では直ちに次の列車で後を追ひかけ、九日正午ごろ京城府西大門通の某旅館で逮捕、大邱に同行の途中京城驛附近で逃げられ行方を嚴重捜査中で、十日朝大邱に向つて何時の間にか下車逃走したので十日大邱署に届出た

手を取合つて人妻二人家出

【清州】これはなんと、若い人妻と二人が手に手をとつて無斷で家出したのでその夫達から捜査願が警察署に提出された…平南道价川郡館洞里五二六金某の妻朴娘（二〇）は同里五三〇同じく崔某の妻姜氏（二〇）と手に手をとつて去る一日午前十時ごろ家出、价川驛から北鮮方面へ向つた形跡があるらしいとして八日价川署に捜査願を提出

全北の苗代設置を完了

【全州】全北の苗代用水はまだ不足の憂があるので道當局では陸苗代の設置を奨勵すると共に一方貯水した畓の地主と交渉して與畓苗代により極力苗代設置を奨勵、去る七日から十日まで三日間に亘り道知事はじめ道部一齊督勵を實施してその徹底を期してをり、道内一般に亘つて八日現在で八割二分の進捗状況なので、各郡の報告は未着ながら十日現在では全部完了してゐるものとみられてゐる

銃後の花束

【黄海道】四月十三日以降五月八日迄…
▲金二十圓也府内楠石里三田雪得▲金五圓五十錢府内楠町松田フミ子▲金九圓也府尚山邑海州藥局▲金十三圓七十錢梅石里國防婦人會▲金五圓五錢府南塊陽町▲金六十錢府内西町松本孫松外四名▲金六圓五錢府内新町▲金五十錢也南京州ラッパ部▲金二圓也府内八頭里教會▲金五十圓也府内西曲町▲金五圓也首陽中學校▲金五十錢也府内東曲町▲金百圓也府内南新里…一般の府内南新里

齋藤氏へ記念品

【平壌】高等法院檢事正齋藤榮治氏の在鮮中の貢獻に酬ゆるため佐藤府尹、福島商工會議所會頭、金融組合長らが發起人となり記念品を贈呈することになつた、賛同者は醵出金額を任意とし廿五日まで府總務課又は府商工課長宛送付することになつてゐる

5分で洗へます

雛菊カステンが出來てからおせんたくが非常に樂に出來ると專ら奥様方の噂です！

百貨店・呉服洋反物店・雜貨店・酒店に有り
定價　三十錢・五十錢

もまずに落ちる洗濯劑
雛菊カスデン

發賣元　大阪　株式會社　伊藤萬商店
製造元　東京　ミヨシ化學興業株式會社

無痛　ビタミンC
臨床醫家ニ謹告
特徴
◎本品ハ他ノビタミンC注射藥ノ如ク皮下注射後疼痛ヲ訴フル事ナキヲ特徴トス
◎本品ハ動物體ヨリ特殊ノ方法ニヨリ抽出シ無害無痛ヲ確認シタル後國際單位ニ相當スル力價ヲ檢定シ注射薬トナシタルモノナリ
◎動物ヨリ得タルビタミンCハ共存スルグルタチオン等ニ依リ分解ヲ保護サレ比較的長日月ヲ經過スレ共酸化スル事ヲ認メズ
適應症　壞血病、血友病、紫斑病、原因不明ノ出血、胃潰瘍、結核諸症、流行性感冒、肺炎、扁桃腺、チフテリア、チフス、赤痢、大腸炎、咽喉炎、鼻炎、口内炎、歯齦炎、原因不明ノ高熱性疾患、モルヒネ中毒症
總發賣元　大阪市東區道修町三丁目　株式會社　丸善薬店
製造元　合資會社　鹽見製薬所
1.0cc（C.I.U.1000）
2.0cc（C.I.U.2000）
複溶（2%）葡萄糖加
ヒスコバール

マッチの代用！
新發賣品
電力料一錢で三百回點火できる
火災防止には絶對安全
新發賣品は大改良を加へてトテモ使ひ心地が良い
危險なマッチよりコクホー製を御指名下さい
【型録三號】
京城　總代理店　光云商會總本部
大阪　コクホー電器製作所　電話三〇六五・七〇〇九番
押ボタン實用新案
8P-4229　100V 60W
特許　コクホー式
電氣マッチ
電氣ラヂオ店百貨店にあり…

ズック製　文化長持
本邦元祖　赤玉フトン袋
大陸進出の御用意に先づ第一に赤玉フトン袋を
旅行に、どうより
婚礼に、いれんに
御家庭必需品

大印滋養糖
N.は
人工榮養の秘訣
大印滋養糖を牛乳やコナミルクにお入れになれば母乳のやうなお乳になります
各地藥店に有
特許品専門の　和光堂　東京・大阪

雇入

女帳場　二名入用　御希望の方は午後二時より五時迄に御來談下さい　府内明治町二丁目一九九　朝鮮料理　電話本局三六八六番　菊水

内勤　社員若干　採用　經歴詳記の上京城府本町一丁目　朝鮮小姓　經歴日…[illegible]

庶務　若干名…[illegible]

女子　從業員（容姿端麗、十六、七歳より二十五歳迄）採用　三根飯館

店員　商業學校卒業程度經驗を有する内地在住者、身元確實なる方月給本人の希望に應ず　京城府本町二丁目

料金表（料金は總て前金）
種別	一件一回	同以上三回	
五行	一圓四十錢	三圓六十錢	
七行	一圓八十錢	…	
十行	…	…	
住所氏名は一行と計算して料金は毎回五十錢

京日案内

新古　木工機　出張修理　大阪屋　京城府本町　電話本局

花柳病泌尿科　京城府本町五丁目　電話本局　安部醫院

洋裁　專門學院　本科、師範科、京城洋裁女學院　本町三丁目九二　京城服裝學院

皮膚科　泌尿科　性病科　醫學博士　鶯海元則　鶯海醫院　京城府本町四丁目　電話本局　一四九五番

性病科　皮膚泌尿　醫學博士　鄭準謨　仁同醫院　京城公園通二丁目　電話光　2374

ぢ専門（入院随意）　京城肛門科醫院　京城府本町二丁目大通り　電話本局　07309

時局柄　御贈答品には　箕城織

産婦人科（入院隨意）　醫學博士　橋本吉藏　京城府岡崎町七　電話龍山五八〇番

特別案内

内勤　事務員募集　株式會社　京城押鍋社

求人　…[illegible]

電話　賣買　…[illegible]

犬猫　…[illegible]

賣地　…[illegible]

タイピスト（邦文）…[illegible]

賣店　…[illegible]

求家　…[illegible]

藥店を讓る　…[illegible]

採用　…[illegible]

丸善會社支店　配達募集

女給仕募集　朝鮮郵船會社

社員募集　五稜石綿紡織

賣地　…[illegible]

天津行販賣員募集　…[illegible]

賣家　…[illegible]

女子事務員採用　朝鮮鹽業會社

富電話　商會移轉　…[illegible]

外務員募集　京城日報社

祝創刊三十五周年

カモ井の殺虫三品

カモ井のハイトリ紙
專賣特許　二度使へる
最高の品質
最低の價格

カモ井のキリメツ
專賣特許
强力殺虫液
人畜無害
芳香無比

カモ井のリボンハイトリ
專賣特許
越年効力保證

發賣元　株式會社大谷商店
大阪擇善寺町

高速度鋼
高級切削工具用
丸角平素材

九州特殊鋼株式會社
敷島特殊鋼株式會社
日本高速度鋼製鋼所
・指定販売店・

朝鮮一手販売店
青木洋鐵商店朝鮮支店
京城府南大門通五丁目　電話本局 801・1351
宮 興梠洋鐵商店特殊鋼部
大阪市西區北堀江　電話新町5250・6180

專賣特許
イマヅ三大製品
惡疫豫防に
害虫驅除に

蠅取粉
イマヅ蠅取粉は人畜には無害ですが、蠅を始め南京虫、家ダニ、蚤、シラミ、また家畜や家禽の害虫には猛烈ガスの様に働いてわけなく斃死します。なほ衛生害虫でもわけなく殺せる蠅取粉ですから、本剤を日本紙に包み箪笥や本箱に入れておくと衣類書籍の虫よけとして理想的です。またダニ蚊の出る頃に本剤を撒いておくと蚊はその香に恐れて入つて來ません。然も使用押済に便利で廉価の兵隊さんにはぜひ必要な品ですから、慰問袋には何か置いても必ず一罐は入れて下さい！

殺虫剤
イマヅ殺虫剤は貴重な樟脳油を主成分としてゐる爲、殺虫力が素晴に強く千倍にした稀薄な液でもわけなく害虫が驅除できるから大變經濟的です。次に本剤を使用すると虫の嫌がる香が永く土に殘るので他所から虫が一匹もやつてきません。また本剤は人體にカンフル注射をすると同様に植物を刺戟して生長を助けるので、果樹類など秋の落葉が遅れ、従つて良果が増収できます。然も人畜作物に絶對無害、軟い新芽や花を傷めたり、お茶の風味や色を損ふ心配がありません

芳香油
南京虫、家ダニ退治――柱の割目、畳と柱の隙間等に居るから其處へイマヅ芳香油をかけると即死します。便所臭み止め――本剤を五六滴便所の壷の中に撒くと今迄の悪臭が忽ち消えて芳香を放ち、その上うじの發生が豫防できますから、便所には必ず一瓶を！

（藥店・荒物店に有）
大阪市・大仁本町
株式會社 今津化學研究所

疾淋 慢性・急性
リンダリン錠
化學療法の眞價
愈々發揮さる！
短期内服療法剤
リンダリンは淋疾治療上一大革新を齎した單一スルフアミド剤と更に飛躍的研究の所産である二基性スルフアミド剤を合理的に配合したる最新最優治淋藥にして藥理相乘作用の理により藥効は更に强化され而も兩剤の互に相異つた長所を併有せしめ淋疾治療を完璧ならしめたものである。
其の卓効は既に幾多の臨床實驗に於いて確認せられ而も治療期間の著しき短縮と相俟つて殆んど副作用を認めざる事も本剤の特長である。

適應症
淋疾・腎盂炎
膀胱炎・扁桃腺炎
中耳炎・丹毒
敗血症
産褥熱
癰・面疔
其の他化膿性疾患

アース殺虫劑
アースタム 本舗
株式會社 木村製藥所
兵庫縣赤穂郡坂越
大阪八〇六一・四三番
振替 神戸一〇四三三番

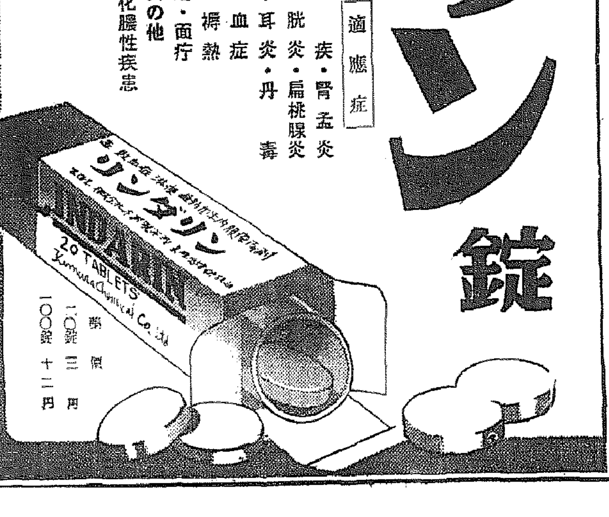

價格
二〇錠 三圓
一〇〇錠 十二圓

本家 菊一文字謹製軍刀
古刀出物
京都市三條寺町東
菊一文字刀劍部
振替京都五六十番・電話本局七五二・五一〇一番

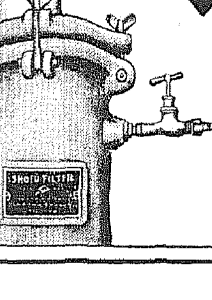

無菌
松風濾水器
一度ノ濾過デ除菌ト淨化
陸海軍御用達
大量用家庭用
井戸用

京都市東山區本町通二ノ橋
松風工業株式會社

精鋭なる機械！
颯爽たる機構！
書籍・雑誌・新聞
ポスター・エハガキ・型録
案内書・株券・帳簿
ご紹介 直ちに参上致します

印刷と出版のプラトン印刷社
大阪市西區江戸堀南通二丁目
電話土佐堀 代表九〇七

主ナル納入先（順不同・略敬稱）
中山太陽堂
松竹興行
大阪商船
日本製鐵
日本鉱業
京阪電鐵
相撲協會 關西本部
國防婦人會 關西本部
大阪市役所
三菱鉱業
南海鐵道
梅田映画
京城日報社
藤澤樟腦

熱帶を支配すれば全地球を支配する
日本の立場は重大
日糖・松永進一氏談

下 印蘭の前の嵐

人種別人口はどうであるかといふに、私のみた統計は
▲蘭印土人四千八百三十萬四千
▲支那人八十萬九千
▲オランダ人二十五萬四千
▲アラビヤ人四萬四千
▲日本人四千人
その他を合せて合計約五千萬人だらずであつたものが今日では六千萬餘になつてゐるのであるから二割強の増加である。これら人種の職業別を見ると土人は勞働或ひは下級官吏に從事し支那人、アラビヤ人は商業にオランダ人は統治者であるから總督を始め高官吏は無論のこと銀行、商工業、ホテルの經營などに從事し

日本 人は商業その他種々の職業を營んでゐるが、商業においては支那人同樣東洋の商權の實力は劣弱らしいもので、上は三井・三菱に對抗し得るやうなものから[illegible]

廣大 なる植民地を今日までともかくも維持し續けてきたといふことは、彼等の植民地經營が巧妙であつたともいひ得るが、また見方によつてはジャワに初めて東印度會社を設立（西暦一六〇二年）して以來、歐洲の覇者の手に、即ち或るときはフランス英國に、また或る時はフランス[illegible]世紀の初葉西暦一千八百十六年に英國より返付されて以來今日に及んでゐるのであつて

この間三百餘年の間歐洲の列強が[illegible]

如何 にこの地に着目していたかが窺はれるのであるが、これら列國の力がナポレオン戰爭以來暫しく不均衡を崩さなかつた爲に蘭印の統治は安全であつたともいひ得る

總督 府をはじめ政治的な諸機關、軍事關係、經濟的諸機關の大部分はジャワの首都バタビヤ市が中心になつてをり[illegible]

歐洲 の戰雲はいよいよオランダ、ベルギーを第二のスカンヂナビヤ化した。このため蘭印の問題が俄にやかましくなつてきた[illegible]

パル カン諸國は勿論[illegible]

今こそ抱かん
英靈を待つ、軍國の母

昨年五月名譽の戰死を遂げた全南光州府[illegible]岡田勳上等兵は去る二月九日北支河北省[illegible]の白兵戰に名譽の戰死を遂げ[illegible]本紙で讀んで感激した一婦人が一年間、親身も及ばぬ温かい慰問を[illegible]

鐵窓下の應召に注ぐ銃後の赤誠
奇緣本紙記事が結ぶ

その婦人こそは京城府南町八五岩崎藥店主夫人名香子さん。こで去年の五月一日ふと見た本紙の地方版に宣揚されたことがさきの記事であつた[illegible]

長久 を祈り更に軍隊に[illegible]

思ひ出の時計
胸が一杯…と岩崎多香子さん

感激の刑務所

をば[illegible]

再び[illegible]

第二王子御誕生
久邇宮家の御慶事
癩療養所に植樹御下賜

【東京電話】久邇宮朝融王妃知子女王殿下には豫て御懷妊中のため御用邸に御靜養中であらせられたが、十一日午前十一時五分御二王子あらせられた[illegible]

御安心召され
マッチと砂糖の切符制
藤原さん大臣として保障

【東京電話】切符制は愈よマッチと砂糖に實施されるが[illegible]

眼を廻す外務省

【東京電話】突如急報の[illegible]

大入り滿員 大相撲三日目
羽黒、照國に初の黑星

東	西
27	43

[illegible]

？を解く
物價調整懇談會

今般北京國立師範學院の聘に應ずる爲退官來る十三日あかつきにて歸省の上不日赴任致候に付茲に辱知諸賢多年の御厚誼を拜謝し御健勝を奉祈候猶時局柄驛へ御見送は必御無用に願上度候　敬具
高本千鷹

綾葉丸遭難經過

【長崎電話】[illegible]

生存者は四名

郵便取扱高

二千圓の火事

鮮展參與決る

苗代品評會　京畿道で開催

お斷り…[illegible]

鮮展の日程

内地の贈物には　趣味實用のパカテ　三越　本町一　ちんや

近日入荷　ロンドン爆撃　人類史上第二次世界大戰の壯烈を…　CPBA映畫製作　日本映畫貿易株式會社提供　丸第映畫社配給

ヴァ・コ・ユ　香油　髮のため一ばんよい養毛美髮料です　パーマネントをなさる方は毛髮の損傷を最少限度に止める爲特にイヅヴをよくすり込んでからパーマをかけて下さい

Bosch　ボッシュ製品は五拾有餘年の貴重なる經驗を有す　優秀なるエンヂンは總て優秀なる附屬品を裝備し…ボッシュ部品の御採用を乞ふ　獨逸ロバートボッシュ株式會社　日本及滿洲國代理店　イリス商會ボッシュ部　東京市赤坂區溜池町　支店 神戸、名古屋、大連、奉天、マニラ　ボッシュ・サービス・ステーション　日本一手販賣店　御手洗商店

主婦之友化粧料　養毛フケ止　メグミ液　髮が濃いとお若く見える！

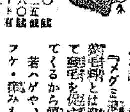

醫師招聘　小林鑛業株式會社庶務課

阪井耳鼻咽喉科醫院　京城府本町一丁目五十二　醫學博士 阪井清

第十二期決算報告　株式會社 朝鮮朝日組

日東ホテル　京城・旭町

近日開業　女子從業員採用　小西商店

調理に　素の節　發賣元 日本商業株式會社　代理店 日滿物産株式會社 京城府長谷川町

高級化粧石鹼　純植物性油を原料として　資生堂　エフシーアルソープ

腦病……　腦神經異狀　精神異狀者へ！

鮮内氷醋酸需要家各位ニ急告

氷醋酸ノ鮮内配給ニ就而一昨年來弊店ニ於テ辛棄肥料販賣會社ノ特約店トシテ鮮内一手ニ取扱致居候處何分鮮内ノ割當數量僅少ノ爲メ需要家各位ニ御不自由相掛ケ誠ニ相濟ミ不申候。就而ハ一層配給ノ圓滑ト公正ヲ圖ル爲メ此レガ資料ト致度候ニ付『昭和十三年一月ヨリ昭和十五年四月迄ノ月別購入數量及購入先並ニ今後ノ月別配給申込數量』等ニ所轄警察署ノ需要證明ヲ附シテ來ル五月十五日迄ニ左記ヘ御報告相成度此段御依頼申上候。
追而右期日内ニ御報告無之場合ハ爾後配給不能ト相成ルヤモ難計ニ付爲念申添置候。

京城府蓬萊町一丁目
株式會社 井上喜商店京城支店

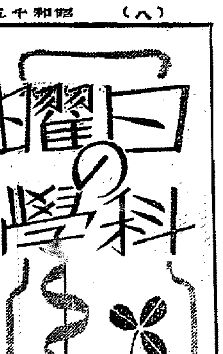

海藻から爆藥
製本織物用の糊劑
褐藻類は如何に利用されるか

わが國は世界無比の水產國であり、既に海藻の利用は古來最も盛んであつた、海藻の中で利用の最も多いのは褐藻類で、その中コンブの一部とワカメ、ヒジキ等は食用に供せられ、コンブの大部分とカヂメ、アラメ、ホンダワラ等は明治以後最近まで

沃度と鹽化カリの製造原料となつてゐた。これらの製品は醫用に供せられるものはコンブ灰だけでも年に三七・五萬瓩、工業原料となるものは[illegible]であるが、大正八年のヨード生產額が約二百萬瓩であつたことから推算すると[illegible]で、大陸產出量と[illegible]と考へられる

自國製品は市場から狩られ、海外に輸出する程であつたが、チリ硝石から副產する沃度を原料として多量に安價に製造されるやうになつたので、沃度原料の海藻工業は成り立たなくなり、今日では次第に衰頽に瀕しつゝある、鹽化カリはカリ肥料の原料であるが我國におけるカリ肥料の需要は近年著しく增大して年額廿五萬噸以上にも達し、價格の關係もあつて今日ではその九十五パーセントをドイツ、フランス、米國等から輸入し、國內における鹽化カリの生產は苦汁を原料とするものを併せて僅か二千噸を出でない、かやうに海藻を工業原料として利用することは頗る不振であつたが、かく豐富な天然資源をその儘にしておくことは實に勿體ない

ことなので、これを**合理的に利用開發**するため東京工業試驗所では昭和三年以來褐藻の研究を行つてゐたが、最近漸く工業的利用の第一步が踏み出されんとしてゐる

褐藻類の主成分はアルギン酸とマンニットで、その工業的利用もその製造利用に中心を置き同時に沃度と鹽化カリの製造を行ふのが合理的で、それらの方法の研究が完成したのである。右の中マンニット、沃度、鹽化カリは水溶性であるから、先づこれらの溶液を抽出して、これから分離するのであるマンニットは現在では高價なため醫藥用に供せられるだけであるが、工業上でも爆藥や合成樹脂の製造原料となるものである

次にアルギン酸は、海藻から右の水溶性の成分を抽出した殘りからアルギン酸ソーダを得るのであつて、製品は半透明な淡黃色の粉末で、その水溶液は粘稠で

均一なる粘性を有することにおいて他の如何なる糊料も及ばない。それ故同樣な分野の澱粉を混合して天蠶、人絹及びスフの糊料として用ひまた捺染糊として用ひられるが、殊に直接染料の糊料として用ひられる直接染料に適してゐる、その外製本クロス用の仕上劑としても廣く用ひられてゐる

別の方面ではラテックスの濃縮劑、化粧用クリーム、煉齒磨、石鹸等の製造におけるトラガント・ゴムの代用、アイスクリームの製造の際のゼラチンの代用、上等和紙のサイジング劑等としても着々成功を收めつゝある

最近には北海道帝大工學部、日本曹達、帝國人絹等において、アルギン酸人造纖維を製造することも東京工業試驗所、日本曹達株式會社等で研究が始まつてゐる。この纖維は今のところでは機械的强度が不滿足であるが、製造の簡易なこと、製造原料によつて堅牢に染色されるといふ點において、化學纖維として特殊な地位を占めるもので、今後の研究により發展を見るものと考へられてゐる

要するに我國における褐藻の利用は、アルギン酸工業によつて最近その緒についたわけであるが今後更に

アルギン酸の用途が擴大され、その他の成分マンニット、沃度、デキストリンの一種なるラミナリン、鹽化カリ等の利用の途も研究され、益々盛んにならうとしてゐる

科學映畫評
音樂の表情
東寶文化映畫作品

日本の音樂にはハーモニーがないといはれてゐるが、これはどんなことかといふことが、この映畫で說明されてゐる。日本音樂では三味線でも琴でもそれらをどんなに組合せてもシンフォナイズするといふことがない、つまり音の關係が表れて來ないといふのがその特徴なのである。即ち西洋の音樂を三次元の音樂だとすれば日本のそれは二次元の音樂だといふことになるのである。それでは一般にリズム、メロデイ、ハーモニーと三つの要素で構成されてゐる西洋音樂とは一體どんな構造をもつてゐるかゞ問題なのである

◇……

こゝにひとつの廻轉する三角錐があつて、それに光をあてると光の反對の側に三角の影繪が出來る、ところでこの光とは音樂のリズムを表したものであり、三角形が廻轉することによつて三角錐の光と陰の形が變る狀態で、音樂のリズムを表したものであり、三角錐が回轉することによつて光と陰の明暗相が變つて行く狀態でこゝではメロデイ（旋律）を象徵してゐる、そして三角錐の廻轉する投影がとの場合ハーモニーを表現する（十六日まで京日化映畫劇場上映）

―（H）―

戰禍の巷
北歐地方メモ

現在、戰亂の巷となつてゐる北歐ノールウエーはどんなところか、隣國スエーデンと併せて、その地理の大略を述べて見よう

◇

これら二國、スカンヂナビア半島は今から數百萬年前、地質學者の第四紀と呼ぶ時代に、この地方を中心として大氷河がロシア、オランダから遠くドイツ、イギリス等を含む北歐一帶を覆つてゐて、それが流れる際に下敷の岩石の間隔によつて深い谷が拔られ、氷河が解けた時、その運んで來た岩土が堆積して、それらの谷を堰き止めて湖水が出來たのである

◇

半島の西側に險しい山が直ちに海に迫り、海の深いところに狹い灣が入りこんでゐて、これをフイヨルドと呼ぶ。これらも初め氷河の侵蝕によつて深い谷ができ、後に地殼が一齊に沈下して、海水が浸入して生じたものである。灣內の灣曲には瀑布がかゝつたりして、非常に景色がよい

◇

スエーデンの氣候は大陸性で、殊に北半は冬期寒氣が嚴しくて、灣は氷結してしまふ。しかしノールウエーは暖流と稱する海流と西風の影響を受けて、北端のフイヨルドさへも氷結せず、一般に雨量が多い

◇

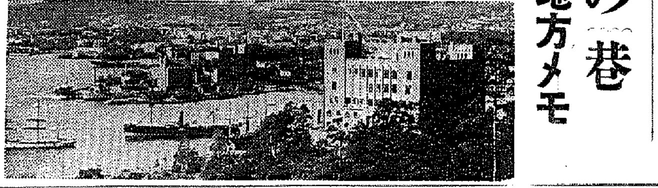

ノールウエー首都オスロー

半島は全體に平野が少く、木材、パルプ、マッチ等の原料を產出するが、地勢と氣候の關係で農地が少く農業や牧畜はスエーデンの南方だけに限られてゐる。スエーデンの北部には良質の鐵鑛を產するが、[illegible]鑛石のまゝで輸出するものが多い。電氣は豐富な水力が利用されて、冶金、製紙、製材、化學工業等が勃興して來た

◇

ノールウエーの漁獲は世界三大漁場の一つで特に鯡、鱈の漁獲が多く、捕鯨等も盛んである。住民は兩國ともチウトン族であるが、古來海上で威を揮つたノルマン族の後裔だけに今日も海運業や漁業に從事する者が多い。これら兩國は嘗てデンマークと共に一王國を爲してゐたが、一八一五年デンマークが先づ獨立し、次いで一九〇五年にノールウエーも分離して、共に立憲王國となつたものである

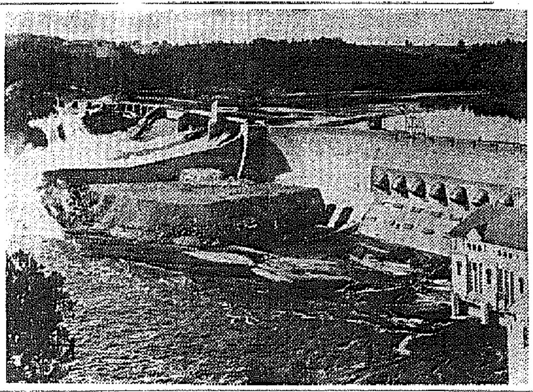

寫眞はノールウエー、ヴアマ地方の水力發電所のダム　最近獨逸軍は此地方の[illegible]の占領するところとなつた

談話室
放射性炭素を發見

カリフオルニヤ大學のマーチン・カーメン博士とサミユエル・ルーベン博士は生命の長い放射性炭素を發見した。これは生物學上の實驗を行ふ場合に非常に役立つものである。即ち生物學者は、これによつて植物が炭素を利用し、その化合物が進む過程を知ることが出來るのである。なほ兩博士はバクテリヤに人工放射性炭素を與へることに成功し、その動物や人間の體內における經路を知ることもできるやうになつたとのことである

アイスランドの風物

寫眞（上）はアイスランド所屬のファアロー島で、最近ナチス侵略の脅威から防衛するといふ口實のもとに英國によつて占領された、アイスランドは從來デンマークの支配下にあつたが、デンマークのドイツ保護國化と同時に、アイスランドはその獨立を宣言して今では完全に一個の獨立國となつてゐる、（下）寫眞はファアロー島の島民、典型的なアイスランド農民夫婦

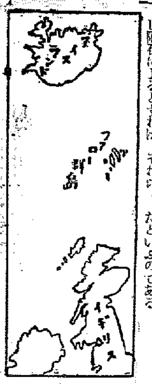

ベイ(灣)の生因
……謎の間地に關する新說

米國カロリナ州の中部に[illegible]ベイ（灣）と稱せられる成因の判らぬ楕圓形の火口狀窪地が幾つもあつて古來世界の不思議の一つとなつてゐた

今から八年前メルトン博士によりそれが

數百萬年前地球に衝突した彗星

が遭遇してその破片によつて生じたものであると斷定されたがその後も論議の種となつてゐた、然るに最近コロムビア大學のダグラス・ジョンスン博士は實地調査を行つた結果それが先史時代の大規模な湧泉作用によつて生じたものであらうといふ新說を提唱した、即ち盛んに泡立つ湧騰する湧泉が砂や土を洗ひ流し、間地を生じたといふのである

ジョンスン教授によると、間地の楕圓形は一見大隕石が地面に對して斜めに衝突したことを思はせるが、その形を精査すると正しい形をしてゐない、のみならず、それらの間地の形は固定的でない、といふのは、各々の楕圓の軸が並行してゐない、若し隕石によるとすれば、それらは同じ方向から[illegible]であらうから、軸が並行してゐるはずであるが[illegible]

若し斜に衝突したものであれば

間地の楕圓の南東部分の縁が高まつてゐなければならぬが、實際は南東部の四分の一が高くなつてゐるだけである、隕石が飛び込んで特に南東部に堆積物ができる理由は、どうしても考へることが出來ないのである

次に隕石は主として鐵できてゐるとすれば、若しそれが地下に埋沒してゐるとすれば、磁力計がそれに感じなければならぬ、ところが磁力計は感ずることは感ずるが、間地以外のところでも同樣に感じ、隕石によるのでなく在來の古い岩石の中に鐵が含まれてゐて、それによることを示すのである

ジョンソン教授の說は、前述の通り地下から噴出する湧泉によるといふのであるが、長年月の中に地下水位が次第に下り、その水脈が涸するに因つて、泉の頭が北西方に移り、それがために軸の方向に長い楕圓形になつたといふのである

牡丹崩れず (77)
竹田敏彦（作）
岩田專太郎（畫）

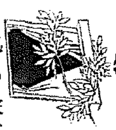

兄の家（二）

「いらつしやいまし……」

玄關が開いて、若い小間使が、艶台の上に丁寧な三つ指を突いた。

『御主人樣、御在宅でございませうか』

「あの、誰方樣でございませう」

小間使の眼は、訝しげに、ちらと邦子の風體に注がれた。誰がこの端麗な顏に生れた、主人の妹であることを想像しよう。邦子は、いくらかためらひながらも、

「久しく御無沙汰いたしてをります邦子が伺ひましたと、さう仰有つてくださいまし」

「邦子樣……」

小間使は、鸚鵡返しに、怪訝な顏で、[illegible]を繰返した。

「さうでございます……」

「暫くお待ちくださいまし……」

小間使は、丁寧な會釋を殘して大衝立の蔭から、奥の廊下に消えた。邦子は、その後姿を見送りながら、またしても[illegible]を思つた。

「暫く、留守で、[illegible]の文句は[illegible]」

[illegible]の[illegible]さが、水のやうな[illegible]。邦子の[illegible]

「でも、それは私の[illegible]のではないか……」

邦子は、さすがに[illegible]ながら、取次の返事を待つてゐたが、小間使は、なかなか出て來なかつた。

およそ十分も經つたと思ふ頃、

「お待たせいたしました……」

小間使の表情を一と眼見て、邦子の胸は暗く[illegible]。

「あの……何でございますか、お目にかゝりたくないと仰有るのでございますが……」

小間使は、口籠りながら、いひ難さうに取次いだ。

「さうですか……」

邦子は、はつとして、これだけ

「いや、御元氣でございますか」

香川も、氣難さうに、[illegible]

「何さま、その御仔細のやうな[illegible]、私一存で、お上げ申します[illegible]ことは……」

「なら[illegible]ないと仰有るの？」

邦子が、きつと眉をあげた時、一台の自動車が音もなく、大門の方から滑り込んで來た。

いふと、すぐ落着いて、

「一身上の大事でございますから五分でも十分でも結構でございます。恐れ入りますが、さう仰有つて、もう一度お願ひしていたゞけませんでせうか」

邦子の[illegible]の疲れ目と思ふと、邦子は遂に下手から折れて出た。

「では、どうぞ暫く……」

小間使は、再び奥へ消えたが、そのまゝ再び顏を出さなかつた。そして、代つて執事の香川老人が慇懃らしい顏を出した。

「あら……」

香川老人の顏だけは、邦子も忘れてゐなかつた。が、

「いらつしやいませ……」

ちつと眼鏡越しに見る香川の視線は、見るから他所々々しく、

「どういふ御用でございませう……」

玄關へも通さうとせず、腰高へ下りて、邦子の前へ佇んだ。邦子は、ちつとその顏を見上げたが、

「大事な用事でございます。[illegible]

ＤＫ ラヂオ
十二日（日）第一放送

朝の部

午前六・〇〇（東）ラヂオ體操
六・二〇　ニュース
六・三〇（東）家庭の話題　夏の[illegible]トマト、胡瓜、茄子類の[illegible]込の手入　西　[illegible]
六・四五（[illegible]）[illegible]の[illegible]―[illegible]中繼―
七・〇〇（東）時報（城）宮城遙拜、今日の天氣見込
七・〇一（[illegible]）史蹟めぐり（一）元禄赤穗―[illegible]より中繼―長沼賢海（二）名譽講談[illegible]　竹岡　勝也
九・二〇（城）氣象通報
九・三〇（東）[illegible]ハイドン作曲　日本放送交響樂團（指揮）坂本良雄
一〇・〇〇（東）週間を顧みて（錄音）
一〇・三〇（大）第六回[illegible]―[illegible]中繼―（雨天の場合は大阪の分を中繼）
一〇・五五（東）同右―[illegible]―
一一・五〇（大）海外[illegible]

晝の部

正午（東）時報、今日のお知らせ
午後〇・〇五（[illegible]）[illegible]―[illegible]より中繼―[illegible]
[illegible]

〇・三〇　ニュース
一・〇〇（[illegible]）[illegible]（一）[illegible]五月を語る（二）[illegible]（三）[illegible]
[illegible]

北米西部向海外放送
[illegible]

夜の部

六・〇〇（東）[illegible]
六・二五（[illegible]）[illegible]
六・四五（大）ラヂオ[illegible]
七・〇〇　ニュース、天氣見込
七・三〇（〇〇[illegible]より）[illegible]
七・五〇（東）[illegible]
八・一〇（大）[illegible]
九・四〇（東）時報、ニュース、[illegible]
[illegible]

第二放送

午後〇・〇五　ハーモニカ合奏とハーモニカバンド
一・〇〇　名曲鑑賞（レコード）
六・〇〇　童謠（[illegible]）　金　順　得
六・〇〇　童話（[illegible]）　李　興　烈
六・〇〇　童謠（[illegible]）　[illegible]
六・三五　[illegible]
七・三〇　[illegible]
八・〇〇　歌劇　[illegible]
八・〇五　[illegible]
八・三五　ヴアイオリン獨奏　[illegible]
九・〇〇　[illegible]
一〇・一〇　レコード音樂

あすのきゝもの
十三日（月）

午前九・四五（東）幼兒の時間　おはなし[illegible]「ツミクサ」
午後〇・〇五（大）モダン小唄―アンテナクラブ同人・作―
四・三〇（東）[illegible]
六・〇〇（大）[illegible]

本紙特選 臨時棋戰
第二回

（[illegible]）
先
△七段　梶　一郎
▲七段　建部和歌夫

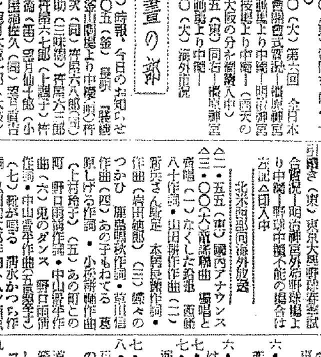

▲二六歩　△三四歩　▲四八銀　△[illegible]
[illegible]
消費時間　各[illegible]

相懸り戰解消
觀戰記　八段　坂口允彦

相懸り戰を望む建部君の二六歩も、梶君の五四歩に依つてどうやら解消、飛先と五筋の手ひとつた。[illegible]

木村名人講評

先手三四飛と賢利を收め再び二六飛と安定して徐ろに一歩の効果を顯現せんとした七六銀の運びまで、樣定の行動といへる。

後手四一玉から、八三步と攻勢に出るのも五五の位勝を活用する妥當な手段である。

（本日指了り（[illegible]））

本社主催 囲碁特選 日本棋院 五人拔戰
第八回
宮下四段一回勝・二回目

持時間各九時間　一分以內消費
先　四段　宮下秀洋
六段　岩本薰

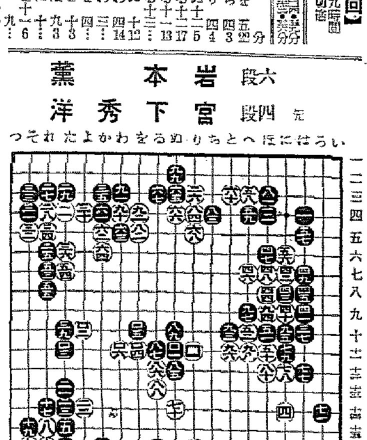

中央の爭奪戰
白侵入軍に攻擊開始
評解　七段　小野田千代太郎

◇白八二のハサミツケは手筋、これを「わノ六」にマガるのは、典型的な俗手である。白は斯くして黑の進路を阻み中央經營に回する手は無い。それは白「よノ三」黑「よノ二」白九十とキラれて白は外側に[illegible]するからである。

◇で、黑は上邊に[illegible]手が無いので、手を拔き八三とノゾきを一本利かしてから、八五と白の模樣を消しに行つた。グズぐずしてゐて中央を大きく地化されては、局面の持てぬこの形勢では、當然の手段である。

（解說）黑八三のノゾキに對して[illegible]に白八四とツイだのは如何。これは「と/四」に出て見たい。

次に黑「ちノ五」なら、白眼いて「とノ五」に出て行く。

◇「ノゾキがツガぬ黑眼はなしだが偶には黑眼になる方がよい場合もある」さて黑八五は「にノ四」のツケを狙つてゐる。だから白は透さず八六八八とツケヒイたのである。

（解說）黑が九九とマガつて「二子を助けるに先立ち、九三九五白九八の交換を了して置いたのは、黑九三で直に九九に打つと、白から百以下百六と攻められた時、黑は中央の侵入

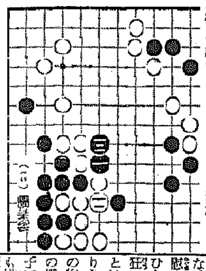

參考圖（二）

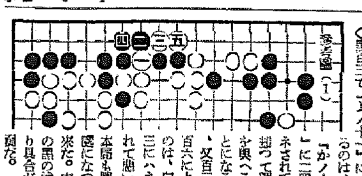

參考圖（一）

◇黑百三で「よノ十一」に二段バネされて、「かノ十一」にハネるのは、白百二にハネられて惡い。

本局も勝負の黑の治まり具合が勝負になつて來た。中央

白九六で參考圖（一）の如く上邊の二子を制取する手も大きいが、すると黑から參考圖（二）のやうに打たれて、中央の黑が簡單に治まるばかりでなく、下邊の白陣が頓に薄くなる。この意味から白は九六を忍び、百以下の攻擊に全力を傾注することになつた。つまり黑九三以下はさうした場合の足しなのである。

（[illegible]）

六・一二五（城）[illegible]
六・二五　趣味講演（[illegible]）
八・〇〇（東）[illegible]
八・三〇（[illegible]）[illegible]
八・四〇（城）[illegible]

長唄「賤機帶」（後〇・〇五）
杵屋三郎次外

[illegible]

法人登記公告

[illegible]

京城地方法院 宜寧出張所

法人登記公告

[illegible]

京城地方法院 寧越出張所

商業登記公告

[illegible]

大田地方法院 堤川出張所

陸軍病院御用藥　漢方名藥
百草根
濕布に優る消炎貼藥
（全國有名藥店にあり）
發賣元　六合合資會社
內林商店

男女の新職業

技術者は永遠に[illegible]。特殊の新職業は東京電氣療法研究所で[illegible]の[illegible]
東京市牛込區通寺町三　東京電氣療法研究所

色白くなる
出征兵士に送る慰問の手紙

代書いらず　正しき證書の書き方
東京文化出版社

どんな白髮赤毛でも[illegible]くせ毛を[illegible]
定價　新製　五十錢
本舖・東京淺草　山吉商店

近眼は家庭で寢ながら治せ
ハガキで申込說明書
萬國式視力表を進呈
光學社

どんな病氣も光線で治療せよ

製作元　日歐商會